EL SIGLO

Año LX. — N.o 18.208 PORTE PAGADO Director: PEDRO COSIO Montevideo, Domingo 2 de Abril de 1922.

INFORMACION TELEGRAFICA MUNDIAL

Servicio exclusivo para "EL SIGLO" de sus corresponsales permanentes en las principales capitales y de la Agencia Havas

La acción militar de España en Marruecos

Pruebas de los tanques para el ejército de Africa

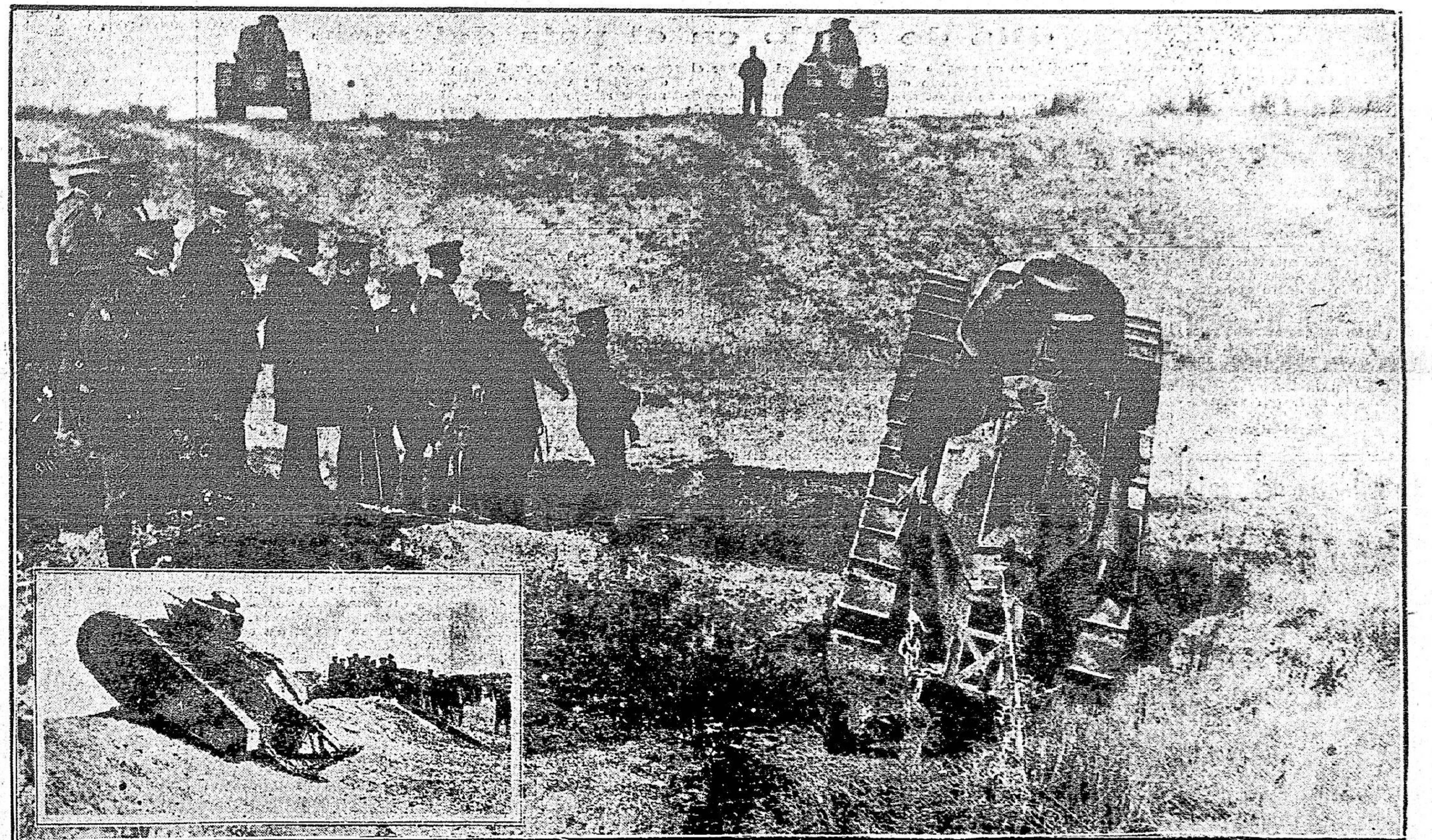

S. M. el Rey Alfonso XIII, con el ministro de la Guerra del anterior gobierno español señor La Cierva y altas personalidades militares, presenciando las pruebas de diez tanques de guerra que van a ser enviados al Ejército de Africa, y que han de tomar parte muy activa en las operaciones

ITALIA

Pensión al general Cadorna

ROMA, 1.o — El diputado señor Greco ha propuesto hacer extensiva al general Cadorna la pensión vitalicia que le ha sido asignada al general Díaz.

El proyecto del mencionado diputado ha encontrado favorable acogida en toda la prensa.

Los secretos del Papa

¿QUIEN SERA ARZOBISPO DE MILAN?

ROMA, 1.o — Según una información fidedigna suministrada por una fuente relacionada con el Vaticano, el próximo Consistorio que según se creía, tendría lugar en este mes o en Mayo próximo, será aplazado hasta Otoño.

Efectivamente se tiene entendido, que Pío XI ha resuelto hacer el nombramiento de su sucesor en la silla episcopal de Milán, mediante un breve lugar de reservarlo para el Consistorio

Se declara que carecen de fundamento las informaciones acerca de la inminente publicación de una encíclica papal relativa con la cuestión romana.

El Sumo Pontífice no ha comunicado a nadie, ni siquiera al Secretario de Estado de la Santa Sede, Cardenal Gasparri, sus intenciones al respecto.

Empréstito artístico

ROMA, 1o. — Informan de Florencia que el gobierno aleman prestará a la Municipalidad de Florencia 40 cuadros de pintores italianos que figurarán en la exposición de pintura italiana de los siglos 1600 y 1700.

Los nuevos casados

ROMA, 1o. — Anuncian de Florencio que los vizcondes de Lascelles parten esta noche para Génova.

Estos donaron la suma de 25 mil liras para obras de beneficencia

Se cayó el rey Alberto

LONDRES, 1.o — El corresponsal en Roma de la agencia Central News dice que, según una información publicada por "La Tribuna", el rey de Bélgica, que actualmente es huésped de los reyes de Italia, lleva el brazo derecho en cabestrillo, por haber sufrido una caída en sus aposentos.

ESTADOS UNIDOS

Huelga de mineros yanquís

NUEVA YORK, 1 (Especial) — Ha empezado la huelga de obreros mineros en varios puntos del país.

Los jefes de esta huelga ha declarado que el paro será general hoy a media noche.

INDIANAPOLIS, 1 (Especial) Mr. Farrigton, leader de un poderoso grupo de mineros de Illinois, dice que en dicha región harán efectiva la huelga el "ciento por ciento" de los mineros, cuyo número alcanza a 95.000.

INGLATERRA

Por tierras de Irlanda

ASALTO A UN BUQUE

LONDRES, 1—Según informaciones procedentes de Cork una partida de hombres armados subió frente a la costa irlandesa a bordo de un buque del Almirantazgo y secuestró su cargamento compuesto en su mayor parte de gelinita.

LOS REPUBLICANOS SE APODERAN DE UN REMOLCADOR —

CORK, 1—Los republicanos se apoderaron de un remolcador y salieron llevándoselo, desde Queen's Town. Un destroyer salió en su persecución, regresando con él al puerto.

ATAQUE A UN GRUPO DE POLICIAS, EN BELFAST

BELFAST, 1—Un grupo de personas atacó a una patrulla de la policía especial, resultando un policía muerto y otro herido.

Consejo a los unionistas ingleses

LONDRES, 1 (Especial) — "The Morning Post" expresa el deseo de que los diputados unionistas

ciando que el Comité General del Califato telegrafió al Primer Ministro Mr. Lloyd George, protestando contra las condiciones propuestas, las cuales no están de acuerdo con las promesas hechas a los Moslems Indios.

Gran incendio en las Bahamas

DE LAS ISLAS PIDEN AUXILIO A CAYO HUESO

CAYO HUESO, 1.o — Se anuncia que ha estallado un gran incendio en Bahamas desde donde se ha pedido auxilio por medio de un radiotelegrama a la estación naval establecida en ésta.

MIAMI, 1.o — Un despacho inalámbrico procedente de Nassau, expresa que tres cientas habitaciones del Hotel Colonial y una cantidad de pequeñas viviendas fueron destruídas por el voraz incendio estallado en Bahamas el que por momentos amenazó con destruir a la mayor parte de esa ciudad.

Después de grandes trabajos se logró dominar el fuego.

Los perjuicios ocasionados por este incendio ascienden a varios millones de dolares.

GAMBRIDGE FOR EVER — LAS REGATAS ENTRE UNIVERSIDADES —

LONDRES, 1.o—Se han efectuado las clásicas regatas entre las universidades de Oxford y Cambribge. El equipo de Cambridge ganó por tres y medio largos botes.

ESPAÑA

La ola liberal en España

MOMENTOS DE ANSIEDAD

MADRID, 1 — El abandono que ha sido hecho por los prelados españoles de la gran campaña social católica, ha causado la misma sorpresa que el restablecimiento de las garantías constitucionales.

El diario "El Sol", comentando lo ocurrido, relaciona el restablecimiento de las garantías constitucionales con la creciente ola del liberalismo que se levan-

tó al Presidente del Consejo de Ministros que el motivo de su renuncia era el de haberse restablecido las garantías constitucionales sin saberlo el Gabinete.

El señor Silio estaba también en desacuerdo sobre el nombramiento de veinte Alcaldes por medio de una Real Orden, cuando los Ministros habían resuelto designar solamente a cinco.

RENUNCIA DE BERTRAN Y MUSITU

MADRID, 31—Como anticipé a 'El Siglo', el Ministro de Gracia y Justicia, señor Bertran y Musitu, perteneciente a la fracción política del señor Cambó hizo dimisión de su cartera.

SOLUCION DE LA CRISIS

MADRID, 1.o — Anoche, quedó solucionada la crisis parcial del Ministerio, pasando él señor Ordóñez a la cartera de Gracia y Justicia, nombrando en su reemplazo en Marina al almirante Riera y designando al señor Montejo, para la cartera de Instrucción Pública.

Es creencia que la crisis está latente y que en breve renunciará todo el Gabinete.

REPORTAJE AL GENERAL BERENGUER

MADRID, 1.o — Entrevistado el Alto Comisario de España en Marruecos, general Berenguer, manifestó que está satisfechísimo de los resultados de las conferencias sostenidas con los miembros del gobierno, el cual le ha ratificado su confianza para desarrollar los planes preparados.

El general Berenguer expuso a los ministros la acción guerrera y militar desarrollada, la que el jefe del gabinete, señor Sánchez Guerra juzga con optimismo.

Terminó manifestando el Alto Comisario, que se logrará en breve la pacificación del territorio, mediante la realización de avances escalonados, para ir intensificando la acción política, con objeto de poder repatriar a las tropas.

CONFERENCIAS

MADRID, 1.o (Havas) — El general Berenguer conferenció con varios personajes políticos, entre ellos con el Conde de Romanones.

LLAMADO AL GENERAL BARRERA

CADIZ, 1.o — Procedente de Africa llegó a esta el general Barrera, siguiendo para Madrid, atendiendo un llamado del general Olaguer y Feliú.

PELEANDO AL ARMA BLANCA

MELILLA, 1.o (Especial) — Durante las operaciones realizadas ayer, una compañía de la policía indígena al servicio de los españoles, luchó con arma blanca contra el enemigo, cooperando así al mejor éxito del repliegue, y rechazando al enemigo, al que le causó muchas bajas.

EL FAJIN DE SILVESTRE

MADRID, 1. — Especial — También se asegura en el despacho que un jefe de la policía indígena recibirá en breve a un prestigioso moro, que le hará entrega del fajín que usaba el general Silvestre.

SE RECUPERA UN TANQUE

MADRID, 1.o — Informan de Melilla que las tropas españolas han recuperado uno de los tanques abandonados.

HOSPITAL DE SENGANAGAN

MADRID, 1.o — Un despacho de Melilla informa que en la posición de Senganagán establecieron un hospital las damas de la Cruz Roja, adonde fueron llevados los heridos que tuvieron las tropas españolas en los últimos combates contra la cabila de Beni-Said.

Una gran quiebra en Galicia

REUNION DE 2.000 ACREEDORES

LUGO, 1.o — Se han reunido 2.000 acreedores de una conocida casa bancaria en quiebra y trataron de la unificación de criterio, en lo que respecta a los efectos de la suspensión de pagos de dicha casa.

Se acordó nombrar representantes para que concurran a una asamblea general que se realizará en Orense.

Sólo la provincia de Lugo ha sido perjudicada en 20.000.000 de pesetas.

FRANCIA

Viaje de Millerand á Africa

PARIS, 1 — Comunican de La Rochelle que el Presidente Millerand partió para Burdeos, donde se embarcará hoy con el objeto de visitar Marruecos, Argelia, Túnez y Córcega.

CONFERENCIA DEL PROFESOR LONGEVIN

PARIS, Marzo 31 (Especial) — El conocido catedrático francés de física, M. Longevin dió en el colegio de Francia, ante numerosa concurrencia, una brillante conferencia, auspiciada por la Asociación de Estudiantes, en ocasión de la visita del matemático alemán señor Einstein, en París.

Dicha conferencia versó sobre el aspecto general del punto de vista físico matemático y astronómico, de la famosa teoría de la Relatividad, teoría que modifica la antigua ley de gravedad. Explica una serie de anomalías extrañas en las leyes físicas fundamentales y sugiere al mismo tiempo, la necesidad de estudiar diversos problemas interesantes sobre nuestros puntos de vista en la concepción de todas las ciencias exáctas.

La exposición fué escuchada con gran interés por el auditorio.

El autor de la teoría, profesor Einstein, que asistió a la conferencia, fué objeto de una calurosa y sincera ovación.

EINSTEIN EN PARIS

PARIS, 1.o — El sabio alemán Einstein se manifiesta muy conmovido por los testimonios de simpatía de que lo hacen objeto sus colegas franceses. El señor Einstein realiza paseos a pié y hace visitas. El sabio alemán pidió que se hable poco de él y que no se haga mucho ruido respecto de sus conferencias, que son exclusivamente de carácter científico.

LA CONFERENCIA DEL SABIO

PARIS, 1 (Especial). — En presencia de gran número de estudiantes, profesores, sabios y de la élite de la ciencia y del pensamiento francés, el profesor Einstein expuso en el Colegio de Francia las grandes líneas de su teoría.

El profesor Einstein comenzó felicitándose por el hecho de que su presencia en ese lugar era una señal feliz para la ciencia que no está más amenazada por la política. El profesor Einstein fué aclamado al entrar en la sala y calurosamente felicitado al terminar su conferencia. Mr. Croiset expresó el orgullo del Colegio de Francia por el hecho de recibir a Einstein.

AUSTRIA

ROGATIVAS Y LIMOSNAS EN VIENA

VIENA, 1.o — Informaciones particulares, procedentes de Funchal, dicen que el estado del ex-Emperador Carlos es extremadamente grave.

Hoy se celebrarán en la Iglesia de San Carlos de esta capital grande rogativas.

Las señoras de la alta aristocracia iniciaron una colecta de joyas a beneficio de la familia del ex monarca.

Los jefes de las familias feudales ceden la quinta parte de su fortuna mientras que muchos solteros están dando todo cuanto poseen.

FALLECIO CARLOS DE HABSBURGO

ULTIMOS INFORMES DE FUNCHAL

NUEVVA YORK, 1.o (Havas) — La "Associated Press" publica un despacho de Funchal anunciando que ha empeorado el estado de salud del ex Embajador Carlos.

ESTADO DESESPERADO

LONDRES, 1.o — Comunicaciones recibidas de Funchal anuncian que ha sido necesario suministrar oxígeno al ex emperador Carlos, cuyo estado conceptúase ahora desesperado.

En cuanto a sus hijos, quienes están atacados de influenza, siguen mejor.

FALLECIO EL EX EMPERADOR

MADRID, 1.o — El rey Alfonso recibió un telegrama de la ex emperatriz Zita, comunicándole el fallecimiento de su esposo el ex emperador Carlos de Hapburgo.

FUNCHAL, 1.o — Falleció el ex emperador Carlos de Austria-Hungría.

PORTUGAL

REVISANDO EL AVION

LISBOA, Abril 1.o — (Espec.) Comunicaciones recibidas en esta capital, procedentes de Canarias, anuncian que debido a la necesidad de revisar el aparato, el hidroavión en que los pilotos Socadura Cabral y Gago Coutinho realizan el "raid" Lisboa-Río de Janeiro, debieron postergar la salida para Cabo Verde.

MAÑANA SEGUIRAN VIAJE

LAS PALMAS, 1.o — El hidroavión Fairey emprenderá el vuelo hacia las islas de Cabo Verde, mañana día 2.

El cañonero "Bengo", una de las naves portuguesas destinadas a la ruta que han de seguir los aviadores, salió ayer de este puerto para Cabo Verde.

A través del Atlántico

EL "RAID" AEREO LISBOA RIO DE JANEIRO

NUEVA YORK, Abril 1.o — (Esp) — El "New York Tribune" comentando editorialmente el "raid" aéreo Lisboa-Río de Janeiro, que estan realizando los aviadores Sacadura Cabral y Gago Coutinho, rinde un tributo de admiración a los pilotos portugueses

Controversia chileno-bolyviana por la desviación de las aguas del río Mauri

CHILE EN UNA NUEVA NOTA ENVIADA A BOLIVIA, SE EXTRAÑA POR EL RECHAZO DE LA LISTA DE JURISCONSULTOS PROPUESTA PARA QUE INFORMEN ACERCA DEL DERECHO DE CADA UNA DE LAS PARTES —

Un asunto que parecía a su principio fácil de resolver, viene desde hace algunos meses complicando aún más las relaciones entre Chile y Bolivia, ya bastantes difíciles a causa

a lo largo del cauce de dicho río, en la extensa zona que recorren sus aguas por territorio boliviano.

Al iniciarse tales obras, el gobierno boliviano se apresuró a protestar ante la cancillería chilena suscitándose por esta causa una controversia entre ambos países, cuyo final parece alejarse más cada día.

Bolivia, deseando poner término al conflicto, propuso al canciller chileno, el sometimiento del asunto a la desición de un tribunal arbitral, a fin de que éste se pronuncie sobre la legitimidad del uso que Chile pretende hacer de las aguas del mencionado río, pidiendo al mismo tiempo que fueran suspendidos los trabajos que viene ejecutando la compañía azucarera para desviar el curso de dichas aguas.

A esta propuesta del gobierno de Bolivia, el Ministro de Relaciones Exteriores de Chile, contestó rehuyendo el arbitraje y manifestando que no tenía inconveniente para que, de común acuerdo los dos gobiernos, busquen, dentro de la esfera del derecho, el medio para alcanzar la solución amistosa de la controversia producida.

Animados ambos gobiernos — decía en su nota el señor Barrios Jarpa — de iguales sentimientos de conciliación y de armonía, no parece propio apartarse del terreno en que la cuestión estaba colocada, renunciando, desde luego, a la posibilidad del acuerdo directo, ni entregar lisa y llanamente el arbitraje una controversia en que, como muy bien lo expresado el ministro de Relaciones Exteriores de Bolivia, "están envueltas las prerrogativas de la soberanía".

El arbitraje — continúa diciendo el canciller chileno en la nota aludida — requiere para su efectiva realización trámites constitucionales previos, que ocasionan de ordinario tropiezos y retardos, y la solución emanada de un fallo arbitral no siempre favorece la perfecta cordialidad de los pueblos que acuden a ese recurso para resolver su sidificultades.

Terminaba el canciller Chileno insinuando el gobierno boliviano la conveniencia de pedir el dictámen autorizado de juristas imparciales, que después de establecer el perjuicio que resulta en contra de Bolivia por el aprovechamiento hecho por Chile de las aguas del Mauri, emitan un informe acerca del derecho de cada uno de estos dos países en frente de esta dificultad.

Junto con este temperamento la cancillería chilena, proponía a la de Bolivia, los nombres de las siguientes personas a fin de que, a elección de éste último país actúen en esta emergencia: Rodrigo Octavio, Herculano de Freitas, Fernándo ailler, Norberto Piñero, Justino Jiménez de Aréchaga y Gabriel Terra, eminentes jurisconsultos del Brasil, Argentina y Uruguay.

En cuanto a la petición en el sentido de que se suspendieran de inmediato los trabajos que se efectúan en el Mauri, el señor Barres Jarpa, manifestó que tal solicitud no procedía como medida prévia ni aún en la esfera del derecho civil, y que, en consecuencia, no podía ser aceptada por el gobierno chileno, que además, estaba deseoso de no perjudicar a los habitantes de la región que iba a ser regada con las aguas del Mauri.

Poco después el gobierno de Bolivia contestó a esta nota, rechazando los nombres de los jurisconsultos que le habían sido propuestos, por considerar que tal designación debería realizarse de mútuo acuerdo e insistiendo en la suspensión de los trabajos que están realizándose para desviar las aguas que motivan esta controversia.

A esta nota Chile acaba de responder nuevamente expresando su extrañeza por la actitud de Bolivia, al tachar los nombres de los jurisconsultos que propuse para que entiendan en el asunto, e insistiendo en su proposición, reconociendo los derechos de este país a sugerir otros nombres para elegir, de común acuerdo, los juristas llamados a dictaminar.

En cuanto a la suspensión de las obras que se realizan en el río Mauri, el gobierno de Chile reitera su resolución de no acogerla favorablemente, por las mismas razones enunciadas en su nota anterior.

CHILE

NUEVO MINISTRO CHILENO

SANTIAGO DE CHILE, 1—Esta madrugada el diputado por San Fernando señor Armando Jaramillo ha logrado organizar el nuevo Ministerio el cual ha quedado

Arte - Crítica - Literatura

LA DERROTA

CUENTO

Felipe y Julieta vuelven, en cuatro etapas de diligencia, desde su pequeño palacio de Normandía a su casita del barrio Saint-Honore. Han dejado por la noche el campo, que el otoño iba desguarneciendo; la aurora blanquecina les ha sorprendido al atravesar Montmartre, ya cerca de París.

Han bajado del coche en la parada de San Dionisio y han ido a pie, a casa, seguidos por el gordo Severo, encerrado en la barriada de esclavinas supertuestas que forma su capote verde castaña.

Se detienen, levantan la vista. Están frente a su casa, que se halla en el rincón del barrio en la callejuela del Pichón, erizada de pedruscos cortantes y apretados. El balcón, ventrudo, es negro; se ven las cortinas verdosas en las ventanas a través de los cristales. La casa es toda gris, la calle está obsurecida por la humedad matinal. Algunos traseuntes aparecen y desaparecen. El cielo, gris, como la casa y las caras de los desconocidos, sombrías, impenetrables, como las piedras de la calle.

Severo, ya armado con la gruesa llave y esgrimiéndola, ha abierto la puerta. Marido y mujer entran cansados, reciben en el rostro el relente de la casa abandonada, muerta desde hace cuatro meses.

—¡Ah! — dice Julieta.—Hace todavía más frío de lo que yo creía.

Felipe afirma con la cabeza y se vuelve en la penumbra del vestíbulo hacia la criada, que abre una alta ventana pequeña... Por fin, ya se ve. Vuelven a encontrar el pavimento de losas negras y blancas del vestíbulo, el artesonado amarillo de largas líneas desnudas, que recuerdan los dibujos de los arquitectos sobre papeles grises.

Así es el retorno de la pareja a su residencia habitual durante el invierno... Es extraño, vagamente melancólico. Los dos experimentan esa sorpresa que no puede menos de sentirse cuando se reune de nuevo y se reconoce el sitio familiar, después de un momento de separación. La entrevista resulta triste. ¿Es quizá a causa de la hora fría de la mañana, de la humedad que destila y flota en la habitación? Quizá a causa de la estación otoñal. Sí, o no. Quizá por una razón parecida a ello.

Es quizá, porque durante muchos años han vuelto de la misma manera en octubre desde Beaumont a París, y estas etapas señalan en la existencia términos y se han hecho monótonas; por eso, cada vez que vuelven los dos esposos sienten más fatalmente que su doble destino permanece en calma definitiva. Antes hubo entre ellos acontecimientos diversos; ahora, nada. Es que todo suceso regular de estación a estación señala claramente un año de más, y, sobre todo, un año de menos. He aquí por qué sin darse cuenta clara la llegada de hoy es un poco más grave que las llegadas anteriores.

Salen fuera; bajo el dintel se separan presurosos los dos, se aprietan la mano, la mirada maquinalmente fija en la tienda del trapero de enfrente. Ella va a oír misa en San Roque, él corre a sus negocios cerca del Louvre.

Vuelven a encontrarse en el salón a las once menos algunos minutos para el almuerzo. La casa está ya caliente y se habitúan a ella. La vida de invierno vuelve a emprenderse y comienzan de nuevo a no poner atención en nada.

Sin embargo, cuando avanzan en el comedor, se miran juntos en el gran espejo antiguo que está frente a la puerta. Ambos tienen aire de cansancio, están ajados. Al mismo tiempo vuelven la cabeza. Sin embargo, no se han vislumbrado tales como son, no se ve uno nunca tal como es, mas que por un milagro. Pero a veces se adivina, se presiente se cree en sí mismo confusamente como en Dios.

En la mesa hablan de muchas cosas, de las funciones que van a presenciar por la noche o mañana, de las maravillas de la ciencia, de los ferrocarriles, de la fotografía, de esos increíbles descubrimientos que apenas podían imaginarse hace diez años y que ya son viejos.

La conversación languidece en seguida. En el momento en que la criada sale del comedor y cierra la puerta, Felipe alza la voz y rompe el silencio diciendo suavemente:

—He vuelto a ver a Leopoldo.

—¡Ah! — murmura ella; pero ni se conmueve, ni se estremecen su cara ni sus manos; su mirada se ha refugiado en el ángulo del mantel donde se posaba cuando ha hablado el marido.

Aquel nombre debía producir gran impresión. Es el nombre de alguien que ha desencadenado en otro tiempo tanto furor y tantas lágrimas, nombre del adorador un instante adorado, del seductor brillante que algún día pudo creer que les iba a separar al uno del otro. ¡Ah! ¡Qué dramas, qué luchas, qué caras hurañas, qué heridas desde la primera confidencia hasta las últimas tremendas maldiciones en aquel tiempo en que se rugía muy alto o muy bajo! Pero el ladrón de corazones no obtuvo el triunfo. No se sabe bien por qué; quizá por casualidad partió, desapareció. La pareja unida se tranquilizó la herida cicatrizada. La vida volvió a su forma anterior; Felipe y Julieta quedaron solos, y así permanecerán el uno junto al otro para siempre, sentados o tendidos, jamás derechos.

No se ha vuelto a hablar de lo que amenazó romper su frágil unión y el silencio se ha extendido sobre aquella pesadilla.

El nombre ha muerto entre los dos.

Pero he aquí que retorna en este día grandioso de octubre. Que vuelva en buena hora, porque está muerto. Será casi incomprensible, pero este nombre sólo no dice ya lo que decía antes, no es más que un nombre muerto. No hace mas que proyectar sombra. Reina en la estancia donde los dos esposos siguen los actos de la vida más necesarios, una especie de duelo apenas visible, no negro como la tierra, sino gris como el polvo.

—Sí — vuelve a decir Felipe—, estaba esperando en el vestíbulo del despacho. Se ha levantado al acercarme. Se marcha al "Poitou".

Ella siente vacilando, poco acostumbrada todavía a un recuerdo abandonado hace tiempo.

Felipe titubea: su cara se contrae, y añade con sencillez y tranquilidad que se creería sincera, y parece escucharse todo lo que piensa.

—No le reconocerías; tan cambiado está...

—¿De veras?

Ella hablaba muy bajo mirando a su marido.

—Tiene aire aviejado — dice Felipe —. Parece más viejo de lo que es, de lo que debiera ser. Los cabellos, grises, ¡qué extraño!, y no va bien vestido.

Felipe murmura: ¡pobre hombre!

—¡Pobre hombre!

¡Pobre hombre! ¡Qué frase más rara y más fuera de lugar para el que hizo tanto mal! Pero esta exclamación es exacta, ellos la encuentran natural, a pesar de lo que ocurrió, ingenuamente de buena fe.

¡Pobre hombre! Sí, sí, porque se envejece, se decae, y esto es lo peor de todo, de todo... Porque por muy orgulloso, muy atrevido, muy triunfante que se sea, más pronto o más tarde se ve que allí no hay mas que un pobre hombre como los demás.

Los dos se miran y conocen en sus rostros que la vida es una enfermedad, y que el pasado es parte de la nada inmensa de donde salimos y adonde volvemos. Todo lleva la señal de la condena desesperante. Para las almas que tienen cierta especie de vocación hacia estas cosas, y para aquellos que han traspuesto el final del viaje en que se comprende que ya no hay nada, las alegrías son dolores y las victorias son derrotas ante todo. Aquello que fué es digno de nostalgia, todo lo que vive es lamentable, todo, todo junto; desde luego, nosotros mismos, después los demás, los que amamos y los que odiamos. En los años de tumulto que tenemos que pasar aquí abajo, viviendo y luchando los unos contra los otros, hay mucho más dolor que acontecimientos.

Henri Barbusse.

Un cuadro de Charles Cottet

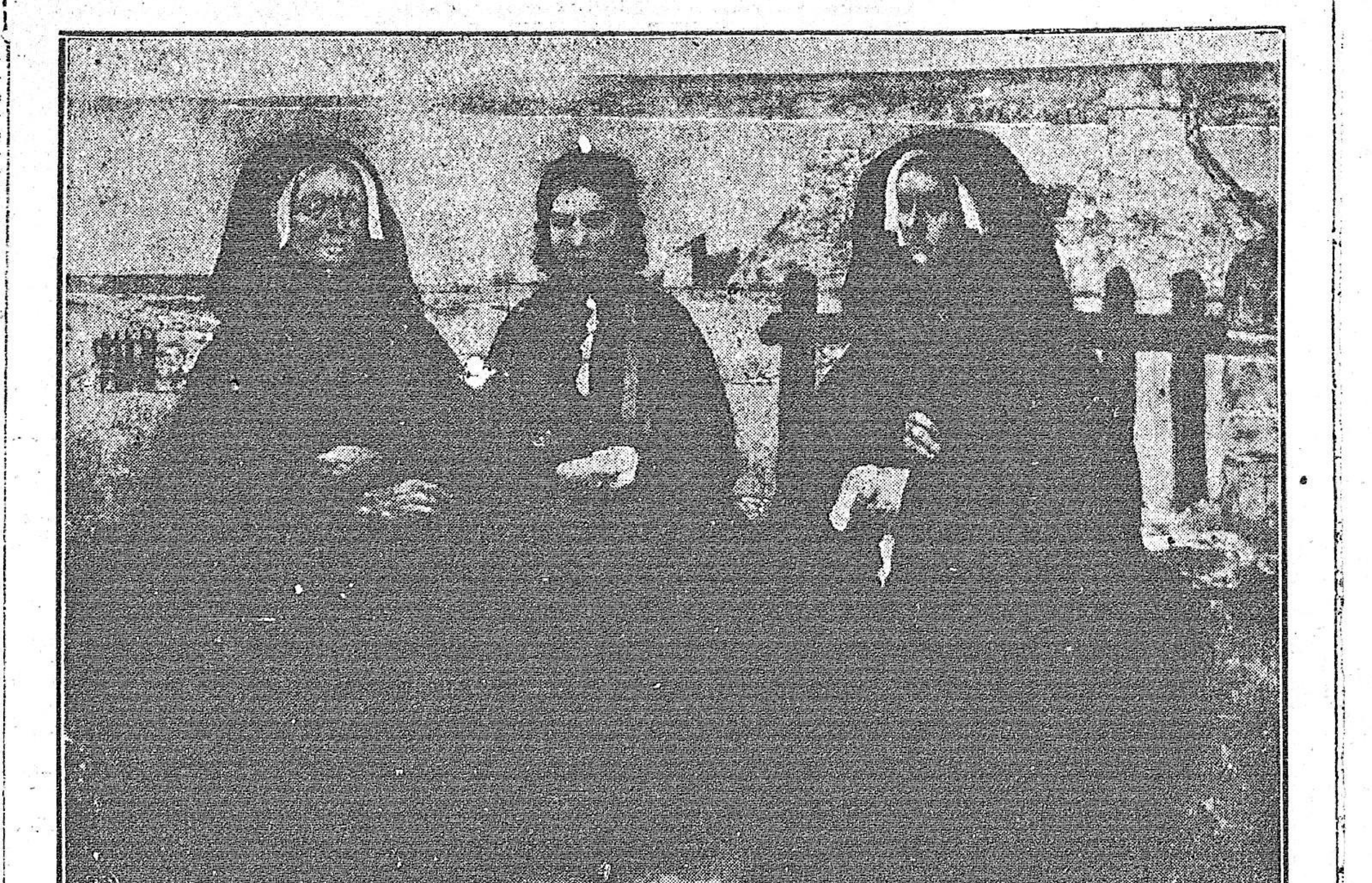

«Día de duelo en el país del mar»

Ya dijimos en nuestro número anterior, al publicar el retrato de Verlaine de Eugenio Carrière, que es actualmente Francia el país culminante en lo que respeta a pintura, por la diversidad y vigor de temperamentos artísticos manifestados.—Charles Cotett es uno de los artistas franceses contemporáneos de mayor relieve por su obra hermosa y original.—Los cuadros de ese pintor tienen,—aparte de las cualidades estrictas de su técnica personalísima,—una emocoón doliente que los singulariza bien. Pués los asuntos preferentes que trata Charles Cotett con visible amor, son el estudio de tipos y costumbres de la región bretona. Mejor dicho, de la clase humilde de aquella tierra melancólica y austera del noroeste de Francia, de mar bravío y cielos grises, perennemente adustos.—Interpreta con maravillosa exactitud, el dolor y la tristeza de esos seres humildosos,—pescadores y marinos,—en quienes la vida incierta del mar pone un amargor de tragedia permanente. El valor de las creaciones de Charles Cottet, es, pués, inapreciable; aún haciendo abstracción del imprescindible y alto mérito artístico, y teniendo en cuenta no más, esa realidad emocionante, equilibrada de las vidas humiles que nos lega, y constatamos, todo a lo largo de su vasta obra.

DE ANTONIO MACHADO

En la fiesta de Grandmontagne

Cuenta la historia que un día
buscando mejor España,
Grandmontagne se partía,
se partía a una tierra de montaña,
de una tierra
de agria Sierra....
¿Cuál? No sé. ¿La Serranía
de Burgos? ¿El Pirineo?
¿Urbión donde Duero nace?
Averiguadlo.

Y veo
un prado en que el negro toro
reposa y la oveja pace
entre ginestas de oro;
y unos altos verdes pinos;
más arriba, peña y peña,
y un rubio mozo que sueña
con caminos,
en el aire, de cigüeña
entre montes, de merinos,
con rebaños trashumantes
y vapores de emigrantes
de pueblos ultramarinos.

Grangdmontagne saludaba
a los suyos de la popa
de un barco que se alejaba
del triste cabo de Europa.
Tras de mucho devorar
caminos del mar profundo,
vió las estrellas billar
sobre la panza del mundo
Arribando a un ancho estuario
dió a la Argentina Babel
El llevaba un diccionario.
Y en la Ciudad, no en el hampa
y en la pampa,
hizo su propia conquista.
El Cronista
de dos mundos, bajo el sol,
el duro pan se ganaba,
y de noche, fabricaba
su magnífico español.
La faena trabajosa
y la mar y la llanura,
caminata y singladura,
siempre larga
diéronle para su prosa
viento recio, sal amarga
y la amplia línea armoniosa
del horizonte lejano.
Llevó del monte dureza,
calma le dió el océano,
y grandeza;
y de un pueblo americano,
donde florece la hombría,
nos trae la fe y la alegría
que ha perdido el castellano.

En este remolino de España, rompeolas,
de las cuarenta y nueve provincias españolas,
Madrid del cucañista, Madrid del pretendiente,
y su mesón antiguo, y entre la poca gente,
¡tan poca sin librea! que sufre y que trabaja
y aún corta solamente su pan con su navaja,
por Grandmontagne alcemos la copa.
Al suelo indiano
ungido de las letras embajador hispano
"Ayant pour tout laguais votre ombre seulement"
os vais, buen caballero; que Dios os dé su mano
que el mar y el cielo os sean propicios, capitán.

Antonio MACHADO.

La potencia del canto

Un torrente se precipita por medio de las peñas y viene con el fragor del trueno, montes en ruinas siguen su curso y la violencia de sus aguas desarraigan encinas; el viajero, asombrado, oye ese ruido con un estremecimiento acompañado de cierto placer, escucha el bramido del agua que cae de la peña; pero ignora de dónde viene ésta. Así se precipita la armonía por grandes ondas sin que se puedan conocer los manantiales de donde fluye. El Poeta es el aliado de los seres terribles que llevan en su mano los hilos de nuestra vida; ¿Quién pues podrá romper sus nudos mágicos y resistir a sus acentos? El posee el cetro de Mercurio, y lo usa para guiar las almas; ya las conduce al reino de los muertos, ya las levanta maravilladas hasta el cielo, y las deja suspensas, entre la alegría y la tristeza, sobre la frágil escala de las sensaciones.

Cuando en medio de una reunión donde reina la alegría, se adelanta de repente, cual pálido fantasma el implacable destino, entonces todos los próceres de la tierra se postran ante ese desconocido que llega de otro mundo; cesa el vano tumulto de la fiesta, caen las máscaras, y desaparecen las obras de la mentira ante el triunfo de la verdad.

Del mismo modo, cuando preludia el Poeta, cada cual arroja de pronto, la carga que se ha impuesto, levántase el hombre hasta el rango de los espíritus y siéntese transportado hasta las bóvedas del cielo; entonces pertenece enteramente a Dios, nada de terrestre se atreve a acercársele, y cualquier otra potencia está obligada a callar. La desgracia nada puede con él, mientras dura la mágica armonía desaparecen de su frente las arrugas que en ella ha formado el dolor.

Y, así como, después de largos deseos no cumplidos, después de una larga separación regada de llanto, un hijo se arroja al fin en el regazo de su madre inundándolo con las lágrimas del arrepentimiento, así la armonía vuelve a conducir siempre bajo el techo de su niñez, a la pura felicidad de la inocencia, el fugitivo descarriado por ilusiones extrañas; lo devuelve a la naturaleza que le abre los brazos para calentar su genio helado por la sujeción de las reglas.

Schiller

EL TIRSO

A. Franz Liszt.

¿Qué es un tirso? Según el sentido moral y poético, es un emblema sacerdotal en manos de los sacerdotes o de las sacerdotizas que celebran a la divinidad, cuyas intérpretes y servidores son.

Pero, físicamente, no es más que un palo, un sencillo palo, percha de lópulo, rodrigón de viña, seco, duro y derecho. En derredor de ese palo, en meandros caprichosos, juegan como locos tallos y flores, sinuosas y huidizas éstas, inclinados aquéllos como campanas o copas vueltas del revés. Una gloria asombrosa mana de tal complejidad de líneas y de colores, tiernas o brillantes.

¿No se diría que la curva y la espiral hacen la corte a la línea recta, bailando en torno suyo con adoración muda?

¿No se diría que todas esas carolas delicadas, todos esos cálices, explosiones de aromas y de color, ejecutan un fandango místico en derredor del palo hierático?

¿Y cuál es, sin embargo, el mortal imprudente que se atrevería a decidir sin las flores y los pámpanos se han hecho para el palo, o si el palo no es más que el pretexto para mostrar la hermosura de pámpanos y flores? El tirso es la representación de vuestra asombrosa dualidad, maestro poderoso y venerado, caro bacante de belleza misteriosa y apasionada. Jamás la ninfa exasperada por Baco invencible, sobre las cabezas de sus compañeros enloquecidos, sacudió el torso con tanto vigor y capricho como vos agitais vuestro genio sobre los corazones de vuestros hermanos. El palo es vuestra voluntad, recta, firme e inquebrantable; las flores son el fraseo de vuestra fantasía en derredor de vuestra voluntad; son el elemento femenino que ejecuta en redor del macho sus prestigiosas piruetas. Línea recta y línea de arabesco, intención y expresión, rigidez de la voluntad del propósito, variedad de las medios, amalgama todo poderosa e indivisible del genio. ¡qué analítico tendrá el detestable valor de dividiros y separaros?

¡Querido Liszt: a través de las brumas y más allá de los ríos, por encima de las ciudades en que los pianos cantan vuestra gloria y la imprenta traduce vuestro saber, dondequiera que os halléis vos, en los esplendores de la ciudad eterna o en las nieblas de los países soñadores consolados por Gambrimes, improvisando cantos de deleite o de dolor inefable o confiando al papel vuestras meditaciones abstrusas, cantor del placer y de la angustia eternas, filósofo, poeta y artista, yo os saludo en la inmortalidad!

Carlos Baudelaire.

Los grandes estilistas franceses

LA VULUPTUOSIDAD DE CORDOBA

Yo deploro a esos Césares tan hermosos, y, más que a todos, a Felipe el Arabe, de triste y dulce mirada, que aún no tenía doce años cuando un esclavo lo degolló a su vez, sin que exhalase un grito, pues de antemano sabía su destino y por eso no sonrió jamás.

¿Qué decorado hubiese convencido mejor a estas emocionantes imágenes que Córdoba, enamorada de Pompeyo, donde nació Séneca, donde cada mujer nos hiere de una mirada y de una ondulación de sus caderas turbadoras?

¡Antigua Córdoba, mezcla de leyendas romanas y moriscas, siniestra y sugestiva en la Historia como un anillo en un charco de sangre!

Entre las innumerables columnas de su mezquita, donde el mármol, el pórfido y el jaspe adquieren tintes de sensual belleza, como la carne, y los terciopelos, en los furtivos jardines interiores, donde lucen dulcemente las porcelanas, todo el día creí entrever la cabeza tan grave y joven de Felipe el Arabe, cuyo mate color solamente lo alteró la sangre que de ella brotaba el día que la clavaron en una pica... Y véase la biografía que me holgué en componerla por la tarde, a la hora crepuscular, en los jardines por donde circula el Guadalquivir, cerca de Córdoba perfumada por los jazmines que ostentan sus mujeres en la cabellera.

Me imagino que Felipe el Arabe vino a este campo donde ahora me satizfago de soledad. Y ahí mismo, donde esos bueyes resoplantes, cubiertos de flores entre las astas y noblemente pinchados por la punta de las picas, vuelven hollando las barbanas, los glandios y las duras piedras para distraer y honrar al joven César, ahí se organizó una gran fiesta en improvisados palacios.

Yo no puedo forjarme una imagen precisa, — como harían los eruditos, — de lo que aconteció esa tarde; pero, en todas las épocas, hombres y mujeres se desean mutuamente al mismo tiempo que se envidian. Entre esas vanidades a que servía de centro, en medio de esos cuerpos impuros y delicados, abrumados de alhajas, Felipe estaba aturdido por el polvo y la obsesión de las mujeres. Sólo miraba con placer dos jóvenes de Inglaterra, llegadas allí por casualidad. Sus cuerpos apenas parecían existir, y únicamente atraían sus fisonomías y sus ojos, que eran divinos. Las mujeres hechas asustaban a Felipe. Las más hermosas le miraban de tal manera, que temía que le cogiesen rudamente entre sus brazos, como habían hecho los legionarios para aclamarle emperador. Algunas de las más ardientes hasta le alargaban las manos, sin temor de malograr su vigor naciente.

Conociendo su manía, los chambelanes alejaron entonces a la muchedumbre; las luces se extinguieron; la tibieza de las noches andaluzas penetró en la sala, y avanzó un cantor maravilloso, el único que podía dilatar el opreso corazón del niño...

Cuando escaparon de su garganta las últimas notas, se reanimaron las antorchas, y todas las mujeres, que estaban cogidas de la mano, comieron en este momento sobre una gran línea y con paso rítmico hasta su trono, como se ve en las danzas. Al apuntar el alba era infinito el agotamiento del Arabe. Predispuesto por la sobrecarga nerviosa a los tiernos cultos de Oriente carecía de religión, pues el ejército, y no los templos, habían monopolizado su infancia. Faltábale el recurso de Heliogábalo que, con gran frecuencia, en medio de los murmullos romanos, se echaba de espaldas en su silla durante las ceremonias públicas para no perder su vista a Dios, que conducían detrás. Pero, contemplando a todas estas mujeres con los brazos en alto, desnudos los pechos y el brillo apasionado de las pupilas, el cuello tan muellemente inclinado hacia atrás, y el vigor de su danza, no pudo retener el llanto sin causa que hinchaba su pecho de niño todavía impúber.

Y como se diesen prisa en interrogarle, dijo: "Pienso en que ninguna de ellas será joven dentro de veinte años".

Sin comprenderle, se excusaron y deploraron que este fin de fiesta le hubiese desplacido; pero el respondió: "Es mi primer placer de toda la noche". Y los retóricos añadieron: "Se ahogaba de no poder llorar".

La casualidad hizo que, en la orgía militar que siguió a su marcha, se declarase un terrible incendio, y que casi todas las mujeres se abrasasen. El César quiso que se les rindiesen honores; pero él, que lloró la idea de que eran perecederas, no lloró por que hubiesen perecido. Tristezas y voluptuosidad mezcladas, a decir verdad, indefinibles, primeras melancolías que procura la belleza; pero agravadas aquí por un aislamiento contrario a la naturaleza.

Miserable y abandonado en la cúspide del Imperio, en la cima del mundo, soportaba que se falseasen todas las relaciones entre él y los seres o las cosas.

Afírmase que alguno de nuestros contemporáneos, M. Poincaré, el matemático, por ejemplo, no podría tratar de sus habituales preocupaciones con más de dos o tres personas en Europa. Nadie más le entendería. Lo mismo ocurre con la metafísica. Felipe el Arabe no concebía sus pensamientos en un orden tan raro, sinó que las circunstancias le habían creado una situación análoga, semejante aislamiento.

Faltábale a este niño el mínimo de contrariedades a que se ha habituado durante siglos enteros la especie humana, hasta el punto de que, llorar un poco se ha convertido en una función que nos es preciso satisfacer a todo costo. Reducido a una extremada ingeniosidad para satisfacer su necesidad de enternecerse, llegó a coger al vuelo emociones que no hubiesen interesado al común de los dsgraciados. Ninguna ocasión perdía de sentirse vejado.

Ya hemos visto que los honores de los hombres y las promesas de las mujeres le asustaban. Creo que igual desconfianza sentían por los perros: encontrábalos demasiado solícitos. En cambio, le halagaban las plantas, y, porque no le adulaban, las tenía en estima: sólo con ellas se sentía en natural relación.

Me figuro que el día en que la soldadesca sublevada, degolló a este César de color mate, y grandes ojos, fué en los jardines del Guadalquivir, bajo las hojas de los plátanos, tras los macisos de jazmines, donde le encontraron.

¡Jazmines amarillos, embriagadores de perfumes, grandes jarras blancas, tan puras, y cuyo pistilos dorados tiemblan entre los pétalos inmaculados, y vosotras, sobre todo magnolias gigantescas, exhuberantes de recias flores, yo os encuentro más bellas que ningún concurso de cortesanas! ¡Vosotras me habéis hecho entrever que sufrimiento debe ser la felicidad perfecta! En el silencio y en la vuluptuosidad de Córdoba, las pulsaciones de nuestro corazón estaban contrariadas por angustiadora tristeza, sin causa y sin dolor, simplemente para consumir la parte ignota de lágrimas que tocó a cada criatura...

Maurice Barrès.

PRIMAVERA

La rosa huele con su olor más fino,
brilla la estrella con su luz más pura,
el ruiseñor abarca la hermosura
de la noche con su más hondo trino.

El tierno olor me es malo, y el divino
fulgor azul deja mi frente oscura
y me hace sollozar la desventura
del ruiseñor el brote cristalino.

Y no es aquella pena prodigiosa
que el corazón antiguo me lamía
con su lengua de miel insuperable...

¡Haz que me huela plácida la rosa,
que la estrella me inflame la poesía,
que el ruiseñor me suene deleitable!

JUAN RAMON GIMENEZ.

"La noche serena"

¿Qué nos dicen las estrellitas del cielo? ¿Qué nos dicen en las noches profundas, negras? El poeta ha abierto su ventana — que da al campo — y ha contemplado el cielo. Toda la obscura bóveda está sembrada de un polvo brillante ¡unas estrellitas fulgen con reflejos rojos y azules; son las mayores, las más potentes. Otras, pequeñitas, casi imperceptibles, apenas si marcan un punto leve, microscópico. La noche se va deslizando; sobre el bosque, sobre la ciudad, sobre el río, se pisan las negras sombras. A esta hora va entrando todo en el hondo reposo de la media noche; luego, pasado este momento, vendrán las horas más lentas, más densas de la madrugada. Estrellitas del cielo, eternas luminarias, puntitas casi imperceptibles, puntos mayores que parpadean rojo y azul ¿quién os mira a esta hora? ¿Qué frente se levanta hacia vosotras y qué ojos os miran con anhelo, con tristeza, con desesperanza?

A nuestros oídos llegan los ruidos — de tarde en tarde — que turban la noche. Aquella hoguera que veíamos en las primeras horas allá arriba, en la montaña negra, ya se ha apagado. Un can late con un ladrido largo. ¿Por qué nos atrae una estrella entre todas las estrellas? No podemos apartar la vista de su resplandor. Los relojes, en estas horas de la noche, marcan más suavemente su tictac.

No sabemos ni de dónde venimos ni adónde vamos. En este momento de abstracción, mientras contemplamos el polvo brillante de la inmensa bóveda negra, nos sentimos perdidos en la inmensidad.

Las blancas cuartillas nos esperan sobre la mesa; intentamos expresar la emoción profunda que ahora embarga nuestro espíritu; no hemos sentido quizás, una emoción tan intensa como la que ahora experimentamos. Podemos escribir más páginas que nos dejen satisfechos... Y, sin embargo, no las escribimos. No acertamos a expresar la serenidad de la noche, ni el silencio, ni el brillo misterioso de las estrellas, ni el concierto íntimo y espiritual que forman el ritmo perentorio del reloj, el astro brillante del que no podemos apartar la vista y la melancolía de este can lejano que aúlla.

En estos días del siglo XX, la imagen del poeta que ha escrito en 1550, o en 1560, su "Noche Serena", acaso va volando todavía por el espacio. Un astrónomo nos ha dicho, hablando de la distancia inmensa que nos separa de los astros remotísimos: "Si se piensa que la luz recorre setenta y ocho mil leguas por segundo, y que la de nuestro Sol emplea ocho minutos en llegar a nosotros, y si se considera, por otra parte, que ciertas estrellas necesitan siglos y aun millares de años para que a nosotros llegue su luz, nos sentiremos asombrados, conmovidos, cuando pensemos que podemos percibir un astro que ha desaparecido en tiempos de San Luis, y que los habitantes de los planetas alumbrados por esas estrellas, si dispusieran de instrumentos bastante poderosos para descubrir lo que pasa en nuestro globo, podría ver a la hora actual las ordas de Gengiskan precipitarse sobre Europa, o los cruzados de Godofredo de Bonillón marchar a la conquista del Santo Sepulcro".

¿Habrá en alguna remota estrella, en alguno de estos puntitos brillantes que ahora, en 1914, tititean en la noche obscura, unos ojos que vean a nuestro Luis de León pasearse, a esta hora misma de 1914, por su huertecillo de la flecha? En estas horas de silencio, de profunda calma, en que nos sentimos emocionados, la imagen del poeta, desaparecido hace siglos, va volando por el espacio inmenso, entre los millares y millares de relumbres de las misteriosas estrellas.

"Cuando contemplo el cielo
de innumerables luces adornado,
y miro hacia el suelo
de noche rodeado
en sueño y en olvido sepultado".

Estrellitas del cielo, ¿qué decís a estos ojos que os miran? ¿Qué decís a este espíritu anhelante y contristado? No pueden separarse nuestros ojos de esta estrella que — más que las otras — fulge con destellos rojos, verdes y azules. La hemos contemplado a través de la ventanilla de un tren que nos llevaba hacia algo que sospechábamos, que presentíamos, que sentíamos angustiosamente.

La hemos visto, cuando una noche, en unos momentos de expansión feliz de nuestro cerebro, en unos momentos de intensa vitalidad mental, hemos terminado unas páginas que nos han dado luego un poco de estimación. La hemos mirado en horas felices de nuestra mocedad y en horas de resignación melancólica en que nos despedíamos de nuestra juventud.

Nuestros ojos no se apartan del titileo de esa estrella fulgente. Nos imaginamos que, en medio de la fracilidad de las cosas y del mundo vertiginoso del tiempo, esos brillantes y fugaces parpadeos rojos y azules son como el nexo entre lo que ha sido, lo que es, y lo que será. Todo desaparecerá en las ciudades y en los campos; todas esas cosas que vemos se tranformarán en otras cosas. Este minuto que ahora vimos, ya no lo volveremos a vivir; este rostro del ser querido, que tan íntimamente está adentrado en nuestro espíritu; este rostro que refleja nuestras alegrías y nuestras tristezas, que es bondad y que es ingenuidad, ha de ser llevado en la corriente inexorable del tiempo.

Lo que creemos que debiera ser perenne — la alada ingenuidad, la bondad que no retrocede nunca, la serenidad maravillosa de una mirada —; lo que creemos que debiera ser perenne, acabará del mismo modo que las cosas más viles y vulgares.

Todo se mudará y acabará. Y allá arriba, en la inmensidad de la bóveda negra, esa estrella parpadeará con sus relumbrantes rojos, verdes y azules.

Ya las horas densas, frías, de la madrugada van llegando. Las estrellas brillan más límpidas. Ha callado el can que ladraba plañideramente. Por el espacio inmenso, entre el fulgor de los astros, va volando a esta hora la imagen del poeta que hace tres siglos escribía "La noche serena".

AZORIN.

Pájaros perdidos

Pájaros perdidos de verano vienen a mi ventana, cantan y se van volando.

Y hojas amarillas de otoño, que no saben cantar, aletean y caen en ella, en un suspiro.

Vagabundillos del universo, tropel de seres pequeñitos, ¡dejad la huella de vuestros pies en mis palabras!

La tristeza de mi alma es como su velo de novia, espera que lo levanten por la noche.

Las lágrimas de la tierra le tienen siempre en flor su sonrisa.

El desierto terrible arde todo por el amor de una hierbecilla; y ella le dice que nó con la cabeza, y se ríe, y se va volando.

Si de noche lloras por el sol, no verás las estrellas.

En tu camino, agua bailarina, la arena te pordiosea tu canción y tu fuga. ¿No quieres tú cargarte con la coja?

Una vez, soñamos los dos que no nos conocíamos. Y nos despertamos a ver si era verdad que nos amábamos.

Rabindranath Tagore.

EL SIGLO
DIARIO de la MAÑANA
FUNDADO EN EL AÑO 1863
RINCON 585 AL 587

UNA OBRA URGENTE

El consejero señor Julio María Sosa presentó en la última sesión del Consejo un proyecto sobre construcción de un edificio para sede de las dependencias de la Aduana. En dicho proyecto se dice que se trata de una obra cuya iniciación y terminación a la mayor brevedad es de perentorio interés público, a causa de la actual dispersión de oficinas, su instalación deficiente y los gastos que reclama a fondo perdido la habilitación de locales provisorios.

Nosotros nos hemos ocupado reiteradas veces de la necesidad imperiosa que existe de llevar a cabo la construcción de un edificio adecuado para las oficinas de aquella importante repartición recaudadora del Estado. Y por esto es que nos creemos en el caso de secundar ahora la realización del proyecto de la referencia, que ofrece medios prácticos expeditivos para abordar prontamente la ejecución de la mencionada obra.

Podrá ser discutido el punto de si conviene más conservar y utilizar los restos que han quedado en pie del edificio incendiado, o si resulta mejor erigir el nuevo edificio en paraje más central y estratégico, por decirlo así, de la vasta zona aduanera. Podrán suscitarse dudas sobre si el edificio a levantarse debe ser mas o menos alto, con varios pisos adaptables a distintos destinos; o si, por el contrario, es de mayor conveniencia que se construya una obra de amplias reparticiones en uno o dos pisos, destinados sólo para locales de despacho y asiento de las oficinas. Pero lo que no puede discutirse en forma alguna es la urgencia que hay en que se dé comienzo a un estudio serio del asunto, a fin de que cuanto antes posible pueda ser iniciada y concluida una obra como ésta tan reclamada por las necesidades del servicio aduanero.

Es notorio que los locales provisorios en que se desarrollan las operaciones aduaneras y funcionan las numerosas oficinas de la repartición, no ofrecen ni con mucho las comodidades necesarias para sus vastos y delicados cometidos. La Dirección, la Secretaría, la Oficina de Contabilidad, Liquidación, y contralor, la Tesorería, la Escribanía, la División Depósitos, y otras secciones importantes, se hallan provisoriamente ubicadas en un antiquísimo depósito; — y los empleados deben realizar sus tareas en medio a las estibas, a los guinches y a los transportadores de mercaderías, que allí deben permanecer porque la Administración del Puerto no cuenta con otros locales para trasladar los bultos almacenados.

Las delicadas operaciones de verificación para despacho, deben ser realizadas, también en sitios inadaptables insuficientes e inseguros. En estos días ha habido que lamentar el robo de varios cajones en el galpón donde se sitúan las mercaderías de las Secciones Tienda, Mercería, Zapatería, etc. Y en cuanto a los artículos de ferretería, farmacia, papelería, electricidad, etc., es sabido que deben ser verificados en un reducido espacio, de alrededor de 30 metros cuadrados, que constituye algo así como la quinta parte del local ocupado por el Hangar 3, que ha sido cedido a la Aduana por la Administración Nacional del Puerto. Es así como pueden palparse a diario los inconvenientes de todo orden que ofrece este estado de cosas, siendo el principal perjudicado el comercio importador que no puede desarrollar sus actividades con la celeridad necesaria para responder satisfactoriamente a las exigencias del consumo interno y a las operaciones de distinta clase relacionadas con el intercambio de mercaderías con el exterior.

Es sabido, por otra parte, que existe ya en el Cuerpo Legislativo un proyecto tendiente a crear los recursos necesarios para atender a los gastos de construcción del nuevo edificio de la Aduana, recursos que consisten en el aumento del valor del papel sellado que se emplea para el trámite de las operaciones de importación, exportación, reembarco, removido, trasbordos, transferencias, etc. Como se ve, el arbitrio ideado con el fin de atender el servicio de la deuda proyectada para construir el referido edificio, no puede ser más apropiado a los fines para que se le destina, puesto que se trata de extraer de los propios documentos aduaneros el tributo necesario para dotar al país de un local que ofrezca las comodidades necesarias para realizar todas las operaciones a que esos mismos documentos se refieren.

Hallándose, pues, indicados los recursos — que nadie puede oponerse razonablemente a aportar — y existiendo un proyecto, como el del consejero Sosa, que establece los procedimientos más prácticos para proceder a un estudio meditado y rápido del asunto, creemos que no será posible dilatar por más tiempo la iniciación de una obra de tanta necesidad y urgencia como la que nos ocupa.

◆

REFLEXIONES

POLITICA EN ACCION

"Vale más maña que fuerza", —dice el vulgar refrán o, lo que es lo mismo, es mejor tener ingenio, habilidad, que fuerza muscular, potencia bruta.

En este país, sin embargo, donde el cincuenta por ciento de la población vive a expensas de esa formidable fuente de dinero que es el Estado — unos trabajando más bien poco que mucho, otros sin trabajar — alguien ha tenido la idea de sustituir los substantivos de aquel proverbio por otros más adecuados al medio ambiente social: "Vale más picardía, influencia política o amistades, que inteligencia".

Y así es, en efecto. El hombre honrado, el inteligente, el obrero incansable, el estudioso que es un artífice en su profesión, el que posee una carrera liberal y trabaja en ella sin prestarse para nada a los manejos de los hombres de Estado, triunfan muy raza vez. Hay por todas partes una atmósfera hostil para los que luchan frente a frente con la vida sin mancharse las manos en el lodo inmundo de la política de camarilla.

Porque en esta pobre patria donde tanto se blasona de libertades y donde tantas veces la libertad anda por los suelos, donde existe un Parlamento que — como alguien dijera — no es más que un laboratorio experimental de leyes que los demás países han de copiar o desechar, según los resultados que en la práctica se acusen; en esta Nación de una pobreza franciscana, donde el pueblo ya no puede resistir más, agobiado por los impuestos que sobre él pesan y donde hay, todavía, quien se rompe la cabeza pensando en nuevas cargas a imponer para cubrir el déficit de casi un millón de pesos mensuales; aquí, donde todo es un desquicio porque casi nadie es capaz de hacer las cosas como Dios manda, los hombres públicos — salvo rarísimas excepciones — pierden el tiempo que debían dedicar a sus tareas administrativas en hablar de política, en proclamar candidaturas, a voz en cuello, arengando a las fanáticas multitudes desde el banco de una plaza o desde el escenario de un teatro. Y todo ello para poderse mantener lo más posible en la elevada e inestable posición a que han llegado, no por el esfuerzo aplicado al trabajo honrado y perseverante, sino por la energía que han gastado en gritar y gesticular en cualquier club político de esos que, desgraciadamente tanto abundan en todo el país.

Cuando se ha pronunciado un determinado número de discursos, ya se es candidato a un alto cargo administrativo desde el cual se puede dirigir al pueblo. He ahí el procedimiento. También un aprendiz de carreras, despues de haber ganado varias pruebas entra a la categoría de jockey, cargo desde el cual está en perfectas condiciones para dirigir un caballo. El pueblo sabrá perdonarme la rudeza de la comparación.

El hecho es que aquí, en manos de la política está todo: la administración pública, la seguridad pública y hasta la enseñanza pública; la poca riqueza nacional y la gran miseria nacional. Algunos hombres de Estado juegan con el honor de los ciudadanos y de los extranjeros como juegan al dominó o a las carreras. Los funcionarios son piezas de ajedrez que se pueden mover a voluntad en el tablero de la administración nacional. Y si han dejado los hombres de batirse en las cuchillas sin más ideal que la tradición odiosa de dos trapos sin emblema, queda aun la lucha de los políticos de barricada, encaramados en las bancas de los poderes públicos y que casi siempre — conste que hago excepciones — no disponen de más arma que el insulto soez y vergonzoso, para defender la integridad de su bolsa y el interés de los caudillos a cuyo alrededor se han agrupado.

¡Y hay ingenuos que creen todavía que estas jóvenes repúblicas americanas son una Jauja!

Raúl Goret.

◆

RUMORES

La política, vive a expensas del comentario en estos días de agitación y curiosidad — y todo comentario — predispone a la exageración, a la deformación si quiere de la verdad.

No es del caso repetir aquello del principio de exactitud que existe en las cosas falsas; pero hay siempre algún detalle interesante, en mucho de esos rumores que circulan, cuando bajo ciertas garantías llegan a nuestro conocimiento.

¿Porqué no darles de vez en cuando el pequeño asilo, de dos líneas impresas?

Al fin y al cabo, lo efímero de la prensa los preservará de que perduren tanto como lo inofensivo del propósito de información.

Las manifestaciones categóricas del doctor Don Pablo De María — ratificando su fé constitucionalista, así como el firme propósito de no aceptar el puesto de segundo titular del Consejo de Administración, para el que fuera proclamado por el grupo colorado batllista, ha planteado a este ciertas dificultades para encontrarle reemplazante, en la fórmula Serrato Sosa.

Se trata de elegir ahora un candidato prestigioso que pudiera ofrecer a los grupos conservadores las mismas garantías — que el doctor De María.

Entre las personas de que más se ha hablado, figura el Dr. Ezequiel Garzón, actualmente miembro de la Alta Corte de Justicia, habiéndose insinuado también el nombre del doctor Juan Carlos Blanco.

En la Sociedad de Cirujia

UNA INTERESANTE COMUNICACION DEL Dr. PRAT

En el local que el Club y Sindicato Médicos poseen en la calle Uruguay, tuvo lugar ayer a la hora 17 la primera reunión anual de la Sociedad de Cirujía.

Al declarar abierta la sesión el doctor Alfonso Lamas agradeció a los colegas la distinción de que le han hecho objeto al elegirle para ocupar la Presidencia de la Sociedad durante el corriente año, expresando su propósito de dedicar todas sus energías y toda su voluntad a la obra de alto progreso científico que aquella institución realiza.

De los cuatro trabajos programados para la sesión de ayer sólo uno pudo leerse ya que los doctores Nin y Silva, Blanco Acevedo y Devincenzi no pudieron por diversas causas, asistir a la reunión.

Estando presente, en cambio, el doctor Prat que había prometido un trabajo sobre "Tratamiento quirúrgico de las úlceras gastro duodenales", se le concedió de inmediato el uso de la palabra.

Comenzó el doctor Prat por mocionar en el sentido de que se nombrara una subcomisión encargada de estudiar todo lo relativo a la profilaxia quirúrgica, y una vez aprobada esa moción entró de lleno a tratar el interesante tema que servía de base a su comunicación.

Hizo la historia clínica de varios casos de úlcera gástrica, pilórica y duodenal por él intervenidos en la sala que el doctor Lamas dirige en el Hospital Maciel, refiriéndose a la eficacia de la gastroenterotomía para la curación de tales afecciones, así como a las complicaciones postoperatorias que son siempre de temer y que el cirujano debe prevenir por todos los medios de asepsia y de técnica que se hallan a su alcance. Habló de las inconvenientes que presenta el empleo de los hilos de reabsorbibles, tales como el lino y la seda, para la sutura de las fisuras gastro duodenales y refirió varios casos en que sobrevino un desenlace fatal a consecuencia de los defectos de la técnica empleada para realizar esas suturas.

Terminada la disertación del doctor Prat, produjose un extenso debate en el que intervinieron los doctores Arrizabalaga, García Lagos, Albo, Nario, Lamas y Mérola, cambiándose ideas respecto a la tesis sostenida por el doctor Prat.

Siendo ya cerca de la hora 20, dióse por terminado el acto, que resultó de todo punto de vista interesante. Las reuniones de la Sociedad de Cirujía se realizarán quincenalmente y serán invitados para asistir a ellas, el Cuerpo Médico Nacional así como los estudiantes que cursan clínica quirúrgica en nestro Hospital Maciel.

◆

La última obra del Dr. José Irureta Goyena

El talentoso profesor de derecho penal de nuestra Facultad de Derecho y Ciencias Sociales Dr. José Irureta Goyena acaba de dar publicidad a las conferencias orales dadas en la cátedras sobre "Delitos de Falsificación Documentaria y Estafa".

Se trata de una obra de fondo [illegible] analiza y explica, con absoluto dominio de la materia, todas las difíciles cuestiones jurídicas relacionadas con los delitos que sirven de tema a sus disertaciones.

Al través de más de trescientas nutridas páginas, se puede apreciar, aun sin poseer las condiciones necesarias para formular un juicio crítico del libro, que no en balde su autor háce conquistado tiempo ha, dentro y fuera del país, una sólida reputación de gran penalista y de jurisconsulto eminente. Erudición vasta, gran ponderación de juicios, argumentación eficaz, estilo facil y brillante, estas y otras cualidades sobresalientes de conceptos y de forma pueden ser fácilmente apreciadas en una rápida lectura de las veintiuna conferencias cuya versión taquigráfica nos presenta el doctor Irureta Goyena en el libro que nos ocupa.

Nuestra bibliografía jurídica se ve, pues, enriquecida con una obra de alto mérito científico y de verdadera utilidad para los que se dedican al estudio del derecho penal: — y el autor del libro ha demostrado una vez más, las relevantes condiciones de su talento y su dotes brillantes de Maestro de la materia.

◆

Turistas chilenos

SU ARRIBO A MONTEVIDEO

En el transcurso de la semana entrante llegarán a Montevideo, un núcleo numeroso de turistas chilenos que viajan actualmente en el vapor inglés "Orcoma", en viaje por el Pecífico.

Los turistas de referencia permanecerán varios días en Montevideo, trasladándose luego a Buenos Aires, desde donde regresarán a Chile por el ferrocarril transandino.

◆

El presupuesto de Mayo

INICIACION DE LOS PAGOS

La Tesorería General de la Nación inició ayer el pago del Presupuesto General de Gastos, correspondiente al mes de Mayo último.

Se abonaron ayer las planillas correspondientes a la Presidencia de la República, Consejo Nacional de Administración, Ministerios, Contaduría General y otras reparticiones.

Los pagos continuarán el lunes y martes hasta su terminación.

◆

Cursos de procedimientos militares

EN LA INTENDENCIA DE GUERRA

El Ministerio de Guerra y Marina ha concedido autorización a la Intendencia del Ejército para que se dicten en dicha repartición con carácter obligatorio y en la forma que se juzgue conveniente, cursos de procedimientos militares.

◆

EMISION DE SELLOS

Desde hoy se han puesto en circulación con la inscripcion "Correo Aereo" impresa en tinta color verde brillante estampillas de veinte y cinco centésimos retirados últimamente de la circulación.

◆

Nombramientos militares

Por el Ministerio de la Guerra y Marina, la Presidencia de la República, dictó un decreto nombrando jefe del Batallón de Infantería número 2 al coronel Manuel Penco; del Batallón de Infantería número 10 al teniente coronel Alberto Viña, y 2.o jefe del Batallón de Infantería número 7 al teniente coronel Germán D'Elía.

Una importante encuesta entre nuestros medicos

Sobre la nueva medicación para la cura de la sífilis. — Resultados del tratamiento dentro del Sifilicomio Nacional.—Interesantes manifestaciones del doctor Halty.

Conocemos ya la opinión de un médico joven y prestigioso, con la que iniciamos esta importante encuesta al margen del nuevo medicamento francés para la cura del terrible flagelo de la sífilis: la opinión del doctor Escuder Núñez.

Hoy ofrecemos a nuestros lectores la opinión científica de otro médico joven e igualmente prestigioso, —el doctor Máximo Halty, miembro del Parlamento Nacional. Taquigráficamente — lo que reviste a estos reportajes de un mayor interés, por la absoluta fidelidad con que son reproducidos — hemos recojido de labios del doctor Halty las siguientes interesantes manifestaciones, que nos fueron hechas con su característica amabilidad:

ACCIDENTES PRIMARIOS

—La acción del medicamento sobre los accidentes primarios es análoga a la de los arsenicales.

Hay casos de accidentes primarios, con sangre positiva, en los que a las diez inyecciones estaban totalmente curadas sus lesiones, y la sangre se había hecho negativa, no habiendo presentado accidentes secundarios.

ACCIDENTES SECUNDARIOS

—Tiene gran eficacia sobre las placas, modificándolas desde la primera inyección y estando totalmente curadas a la segunda o tercera. La roseola también desaparece rápidamente, lo mismo que la sifílides papulosa. Las placas hipertróficas cutáneas resisten algo más pero desaparecen, sin tratamiento local, a las pocas inyecciones. La reacción de la sangre no se ha modificado en general en los casos secundarios tratados por nosotros, pero es explicable esa resistencia de la positividad de la reacción, por cuanto el tiempo de tratamiento es muy limitado, dada la índole del Establecimiento. De modo que ningún enfermo todavía ha hecho una segunda serie de inyecciones. Sin embargo en algunos casos, con 12 inyecciones ha desaparecido totalmente los signos clínicos y serológicos de la enfermedad.

REACCIONES MENINGEAS

—En una secundaria con reacciones meníngeas intensas, que presentaba H. O. en el líquido céfalo raquídeo y 56 elementos por milímetro cúbico, el tratamiento no modificó la positividad del líquido, pero redujo los glóbulos blancos de 56 a 11, lo que indica la actividad de la medicación.

—...?

—Esos son los resultados inmediatos, no pudiendo todavía hacer criterio respecto al resultado sobre la esterilización del enfermo.

—...?

—El tartro-bismutado de potasio y sodio que utilizo ha sido preparado por los técnicos nacionales señores Coppetti y Curci. Ultimamente he utilizado el medicamento francés recientemente llegado al país.

EN RESUMEN

Se trata, en síntesis, de un medicamento muy activo, que viene a llenar un vacío en la medicación anti-específica por ser un recurso para los casos de intolerancia a los arsenicales y a los mercuriales, — curso de que hasta ahora carecíamos — y porque la sucesión de las medicaciones, como lo enseña la experiencia, favorece la cura de las enfermedades, ya sea por perturbación de las excitaciones de las defensas orgánicas, ya sea por anulación de las adaptaciones microbianas a los medicamentos anteriormente usados; y de eficacia comparable a los arsenicales, con la ventaja de ser menos tóxico y, por lo tanto, más manuable, por inyectarse por vía intra-muscular, lo que facilita el tratamieno, presentando — eso sí — el inconveniente de ser algo doloroso en algunos casos, lo que disminuye su valor como medicamento de profilaxis social.

—¿De manera, doctor, que la asistencia se resiente por esa circunstancia?

—La asistencia a los dispensarios se resiente, por cuanto una vez desaparecidos los accidentes visibles para el enfermo, apesar de la palabra del médico, se considera curados y no continúa el tratamiento sino a condición de que no le origine molestia.

El porcetaje de enfermos en tratamiento, por lo tanto, disminuye considerablemente, en razón del dolor que estas inyecciones pueden originar en algunos casos.

La Protección de la Infancia

UNA OBRA QUE ENALTECE AL URUGUAY

El Dr. Bauzá y la institución a su cargo

Hemos entrado en un edificio que no por modesto deja de tener cierto deshaogo y, al llegar a su patio, nos encontramos entre un centenar de mujeres que, por lo común, tienen niños chicos en brazos. Hay tal cual madre robusta, pero abundan las figuras pálidas, macilentas, con esa endeblez mitad envejecimiento prematuro mitad anemia, que dan los trabajos penosos y, sobre todo, el hambre.

Contemplamos la casa que tiene un no se sabe qué de hospitalaria, y los pobres rostros que ofrecen un bien definido gesto esperanzado.

—¿El doctor Bauzá? — inquirimos.

No es aun la hora, y el distinguido especialista en enfermedades de niños, no ha llegado. Mientras llega el notable médico, nosotros nos damos a observar. Son cromos norteamericanos instruyendo sobre casas higiénicas; allí gráficos que de muestran la obra benéfica de los dispensarios de la Gota de Leche; acullá un cuadro con el plano de Montevideo, plano en el que aparecen dos grandes manchas negras: la Unión y el Cerro.

El doctor Bauzá que ha entrado, y nos sorprende en ese momento, nos explica:

—Esas manchas negras corresponden a los lugares de la metrópoli donde hay mayor mortalidad infantil. Y hay más mortalidad infantil donde hay más miseria.

Y en seguida completa su pensamiento.

—Dos cosas hay que conspiran contra la vida de los pequeños [illegible]: la miseria y la ignorancia de los padres.

Es preciso decirte, lector, que estamos en el local donde se presta el servicio de Protección a la Primera Infancia, con la Oficina de Nodrizas anexadas. El doctor Martirené, que dirige la Asistencia Pública Nacional, ha prestado a la población, con su felicísima iniciativa, un inmenso servicio.

Impuesto del motivo de nuestra visita, el doctor Bauzá, mientras se pone su túnica blanca, nos ofrece una silla:

—No tengo inconveniente en facilitarle la misión informativa que les trae; al contrario, me agrada por dos motivos: primero, que se conozca servicio público de tanta importancia; segundo, que al par que acudan aquí quienes precisan un socorro, se impresionen buenos espíritus en condiciones de hacer filantropía.

Lector: te hacemos gracia hoy de una reseña minuciosa, explicando todo el alcance redentoramente social de la institución que funciona en Magallanes 1625. Tampoco te ofrecemos fotografías de la cocina, pulcra y admirable, donde se higienizan, diariamente, 450 litros de leche, los mismos que de madrugada, van hasta los dispensarios populares, donde se distribuyen, a conciencia, gratuitamente; ni vamos a explicar como el director analiza la leche que se reparte, o cómo sus ayudantes comprueban que una mujer que se ofrece para nodriza, está en condiciones de servir.

Sólo te diremos que la organización es perfecta, para hacer desfilar ante tí, en seguida, algunas de las mujeres que a nosotros más nos impresionaron.

El doctor Bauzá ocupó su mesa, llena de formularios Un empleado escribe cerca de él. Y entre ambos, nosotros, tomando notas en nuestro carnet de periodistas. Entra una postulante. Antes que nada, el director de la oficina tiene que comprobar que la persona a socorrerse se encuentra en un estado de extrema pobreza. Las preguntas del doctor Bauzá son certeras:

—¿Usted tiene marido

—No señor — dice la mujer. Hace once días quo me quedé viuda.

—¿Cuántos hijos tiene?

—Nueve.

Sus lagrimales se humedecen. El doctor Bauzá no precisa más datos. Firma y hace llenar el formulario al empleado. Luego una inspectora irá a ver si aquella mujercita llorosa no ha mentido.

Esta que entra ahora, tiene esposo. Pero no trabaja. ¿Desocupación? ... ¿haraganería? ... La mujer ha querido ocultar la indolencia de su hombre, pero ante la sagacidad del médico, confiesa en un suspiro.

—¡Con cinco criaturas, doctor! ¡Sólo Dios y la Virgen saben lo que yo paso!

Los socorros son de distinta clase: unas veces, leche para el niño; otras dinero para que el hogar, que tiene escasas entradas, no se desmorone del todo; médico y asistencia, en los casos precisos; recomendación para que los maridos obtengan trabajo; cinco pesos, de inmediato, si las condiciones resultan tan graves que no permiten espera.

Son dos mil pesos, un rubro que el doctor Bauzá defiende con tesón, para que no lo disminuya ninguna simuladora. El mes pasado hizo entregar $ 1.788.71.

A una italiana que confiesa que el marido hace compesturas de zapatos, le observa:

—Su caso es doloroso como el de todos los pobres. Pero no tan desesperante que necesite venir aquí.

A una mocetona alta, que trae un envuelto exiguo, le dice:

—¿Qué pesa esa criatura, kilo y medio?

La madre de aquel muñequito rectifica:

—Un kilo, cuatrociento gramos.

Entonces el doctor Bauzá le explica lo que ha de hacer con [illegible] de carne, salido de las entrañas antes de tiempo.

Nosotros venos impresionados pues las escenas dolorosas se suceden. Tras las pocas palabras de las postulantes, se adivinan dramas sombríos. El facultativo nos explica:

—La mayor pare de las mujeres que vienen aquí son solteras. Sin la protección que se les dispensa, llegarían al crimen, al suicidio... Piensen que muchas veces las arrojan de la casa sus padres:

Es frecuente que la institución coloque de sirvientas a mujeres en tales condiciones, pues hay familias que, como el servicio es caro, toman una mujer con hijo, pagando menos de lo que abonarían a una fámula común.

De pronto ha entrado una mujer no mal parecida, dispuesta, casi robusta. Su caso es especialísimo. Cose zapatillas para una fábrica, cobrando por docena cuatro reales. Quiere decirse que se mata a trabajar y no puede mal vivir con sus dos hijos. Nuestro amigo nos refiere el caso:

—Esta mujer es casada y el marido le exigió que llevase los hijos al Asilo; como ella, herida en su fibra maternal, se opusiera, el marido la abandonó. Se ignora donde anda.

Al lado de estos desvalidos, hay mujeres sanas o que se creen sanas, ofreciéndose como nodrizas y cuidadora. Una ha exclamado ante el Director:

—Necesitaría otro niño para cuidar, porque con lo que me pagan por dos, ya puede vivir mi familia.

Pero el doctor Bauzá ha reprendido justo:

—Los niños del Asilo no se dan para que puedan vivir las familias que los cuidan, sino para que vivan ellos.

¡Admirable el puesto y admirable este hombre que con tanta probidad lo desempeña! Hay en Bauzá una ternura varonil que no es debilidad. Tal vez, al hacer el bien, se acuerda de sus hijos, cosa que le predispone más bondadosamente. Nadie, que no vaya a ver aquello, como fuimos nosotros, sospecha la acción benéfica, los fines sociales del Servicio de Protección a la Primera Infancia, lo más noble quizá de toda la Asistencia Pública.

Nosotros, al salir de allí, pensamos, por contraste, en el crimen de los que tiran en cosas superfluas lo que para tanto bien podría servir.

En su destierro de Funchal falleció el ex emperador Carlos de Austria

Las últimas noticias que ayer se recibieron respecto a la salud del ex-emperador Carlos de Austria, daban ya a comprender claramente, que no era posible tener ningúna esperanza en una mejoría en la grave enfermedad que el exsoberano sufría. El triste destino que parecía acompañar al monarca caido, no se ha contentado con arrebatarle la fortuna, el trono y hasta la patria, sino que ahora, le arrebató la vida: una vida, por otra parte, en plena juventud. Tenía Carlos de Austria nada más que treinta años de edad. La gran tragedia que desde hace años abruma a la familia real austriaca, es inexorable y parece que quiere llegar, sin detenerse ante tantas catástrofes como ha producido, hasta el episodio final. Es una fatalidad terrible. Grandes duques asesinados, otros que desaparecen misteriosamente sin que nunca jamás se sepa de ellos; la buena reina, triste y romántica, que cae bajo el puñal de Luchesi; la muerte de Fernándo en Sarajevo que es el suceso que desató la guerra europea y después la división, la ruina, el hambre, el destierro. Las tentativas fracasadas para recuperar lo perdido y ahora, sin grandeza, el ocaso en la florida isla de Funchal, en la que sufrió y tuvo los primeros síntomas de locura, otra persona de la familia real austriaca: la emperatríz Carlota.

El ex rey Carlos no había nacido para el trono, pero la muerte le fué abriendo camino. Se casó en 1911, enamorado, y tan lejos estaba de pensar en problemas internacionales, que unió su destino al de una Borbón de Parma. Elevado al trono en circunstancias terribles, cayó. Es una novela bien triste la del ex emperador; un prólogo lleno de promesas, una primera juventud embellecida por el amor y a la hora en que el hombre puede darse cuenta profundamente de que cosa es la vida, la catástrofe. Si el ex emperador Carlos no tuviera hijos es bien posible que hubiese deseado morir por solución de tanta desdicha como le aflige. Ahora no; la muerte en las actuales circunstancias debía de ser temida para él bajo todos los aspectos...

El cable dice que los seis hijos del fallecido ex emperador se encuentran también enfermos de grippe. Es un cuadro terriblemente completo.

Jamás la fatalidad, empeñada en perseguir una familia, adquirió contornos más visibles y amedrentadores como en este caso de los ex reyes de Austria, a quienes ha quedado de la herencia, sólo la parte trágica.

Servicios hospitalarios

LABORATARIO DE ELECTRO-CARDIOGRAFIA.

Para mejorar los servicios hospitalarios la Asistencia Pública resolvió encargar dos aparatos de elétro-cardiagrafía para instalarlos en los hospitales Pereira Rossell y Pasteur. A la vez encomendó a los doctores Héctor Roselló y Arturo Alvarez Mouliá que estudiaran la mejor forma de establecer estos servicios en los establecimientos mencionados. Ahora se ha confiado á los referidos facultativos la misión de trasladarse a Córdoba con el propósito de que estudien en los climas de aquella ciudad la instalación eléctro-cardiografía que allí existe. Los doctores Rosellló y Alvarez Mouliá se embarcarán hoy y a su regreso presentarán a la Asistencia Pública un detallado informe sobre el funcionamiento de los aparatos que se utilizan en Córdoba y que son del mismo tipo del que se ha adquirido para Montevideo. La importancia de los nuevos servicios que dentro de breve se instalarán, queda señalado con decir que los laboratorios de electro-cardiografía, se constituirán en verdaderas policlínicas para el estudio de las enfermedades del corazón, como existen hoy en las principales clínicas del viejo mundo.

MOVIMIENTO POLITICO

LOS NACIONALISTAS

Homenaje a Wáshington Beltrán — Hoy se efectúa en el Cementerio Central un acto recordatorio organizado por los estudiantes nacionalistas, en memoria del que fué destacado luchador de su causa política, W. Beltrán. Numerosas entidades seccionales invitan a sus correligionarios a concurrir al acto indicado. Harán uso de la palabra los señores Leonel Aguirre, Martín Etchegoyen, Cayetano De León, Arturo Echevarría.

El Directorio del Partido Nacionalista ha delegado su representación en los señores José R. Amargós, Roberto Berro y Luis E. Segundo.

En Durazno — Como noticiamos ya a nuestros lectores, hoy se realizan dos importantes asambleas nacionalistas, en el Paso de Pairai y en Sarandí del Yi, para prestigiar las candidaturas de los doctores Lussich - Martínez, proclamadas por una parte del nacionalismo.

Comité Estudiantil pro Candidaturas Lussich - Martinez — Ha quedado definitivamente constituido este Comité Estudiantil cuyo propósito es hacer propaganda por las mencionadas candidaturas.

Las autoridades han quedado integradas en la siguiente forma: Presidente, Abel H. Castellanos; Primer vice, Carlos M. Murguía; segundo vice, Ramiro L. Borrás.

Renuncia del doctor Luis A. de Herrera — Según las últimas informaciones políticas, el doctor Herrera mantuvo irrevocable su renuncia de la presidencia del Directorio, por razones de incopatibilidad, con su calidad de candidato sustentado por una fracción de su partido, para la presidencia de la República. En vista de lo cual, la mencionada autoridad, acordó aceptar la renuncia del Doctor Herrera.

LOS RIVERISTAS

Nuevas adhesiones — Se han adherido al Comité Riverista de la 19.a sección, haciendo profesión de fé política, los señores Hipólito A. Vanoli y Antonio Marotta.

En Soriano — El Club "Rivera" de aquel departamento que preside el señor Salvador M. Fuentes y cuyas actividades son notorias en la propaganda electoral iniciada, ha recibido las adhesiones de los ciudadanos Fermín Beñdo, Francisco M. Lugo, Leonardo C. Arballo, Elodio Pérez, D. E. Vespa, José L. Salgado, F. E. Pintos, que desean prestar a esa causa política su concurso cívico.

Comité E. Departamental — El lunes 3 de Abril se reunirá este Comité, recientemente electo, para considerar importantes asuntos partidarios.

LOS RADICALES

El homenaje al señor Enrique F. Areco — Como dimos cuenta en oportunidad, efectuóse ayer en Colón la demostración que un grupo de amigos y correligionarios ofrecieron al señor Enrique F. Areco, con motivo de su reposición en el alto y delicado cargo administrativo que éste ocupó, por decisión del Consejo Nacional de Administración.

Ofreció la demostración el señor diputado José G. Antuña. Un crecido número de circunstantes demostró elocuentemente la simpatía y el prestigio que goza el señor Areco en la opinión pública.

Conferencia — Se realizó anoche ante una numerosa concurrencia de ciudadanos radicales la anunciada conferencia del Club "Ricardo J. Areco" de la 6.a sec. que preside el señor Elías Penco.

Hicieron uso de la palabra los señores Raúl Barthegen, Antonio Calcagno y otros.

LOS BATLLISTAS

Conferencia — Hoy se realiza en Melilla la fiesta partidaria de que dimos cuenta, organizada bajo los auspicios del sub Comité E. Rocal, y el Club Colorado "Caseros". Harán uso de la palabra destacados oradores del Partido, cuya nómina dimos en nuestro número de ayer.

Este congregará un crecido número de ciudadanos batllistas, dado el prestigio que gozan las entidades nombradas.

La fórmula Serrato - Sosa - De María — Se han adherido a esta fórmula sustentado por un importante grupo del batllismo los siguientes centros partidarios: Club "Teniente Gral. Pablo Galarza" de la 12.a y el Club "José Batlle y Ordoñez" de la 18.a sección.

LOS CATOLICOS

Unión Cívica del Uruguay — Se reunió esta alta autoridad católica con asistencia de varios delegados de la Departamental y de los clubs seccionales bajo la presidencia del señor Alberto Alonso.

Se trató acerca de los trabajos inscripcionales que con manifiesta actividad vienen desarrollando este Partido y además se acordó realizar un gran acto público que consistiría en una conferencia partidaria el 18 de Abril próximo.

La travesia del Atlántico Sud en aereoplano

La hazaña portuguesa. — Llegada a Cabo Verde

Con menos preparación de propaganda, que la habitual para hazañas de menor trascendencia, los aviadores portugueses que emprendieron el vuelo desde Lisboa con el propósito de llegar a Pernambuco, en el Brasil, cruzando el Océano Atlántico, ha empezado a realizarse con éxito.

Hasta anoche la hazaña estaba a medio cumplirse, habiendo llegado los aviadores a San Vicente, en las islas de Cabo Verde y quizás en seguida, — como se proponían hacerlo a la luz de la luna, — los voladores portugueses hayan emprendido vuelo hacia Fernando de Noronha, la po esión brasilera en la misma línea ecuatorial.

Con la hazaña de los aviadores portugueses que intentan la travesía del Atlántico y que tan felizmente han efectuado la primera, parte del raid, vuelve a tener la nación lusitana el alto prestigio que en los tiempos antiguos alcanzó por su gran contribución a los viajes de exploración y a los descubrimientos gloriosos. Es simpático que precisamente cuando la situación política portuguesa atraviesa períodos tan críticos, se afirme con esos valientes y serenos actos el espíritu tradicional de la raza lírica y viajera, como lo fué su mayor exponente: Camoens.

En hazañas de esta clase sólo el intentarlas es gloria, pues no se trata de la audacia ciega, sino del valor consciente, disciplinado por el estudio y en cuyas orientaciones entra en parte principal el deseo de suprimir la distancia, lo cual equivale a acercar a los hombres.

En todas partes se formulan cariñosos votos porque la suerte acompañe a los bravos aviadores, que ya, han demostrado con su viaje Lisboa a las islas de Cabo Verde, que la victoria final no sería para ellos una lotería, sino un derecho bien conquistado.

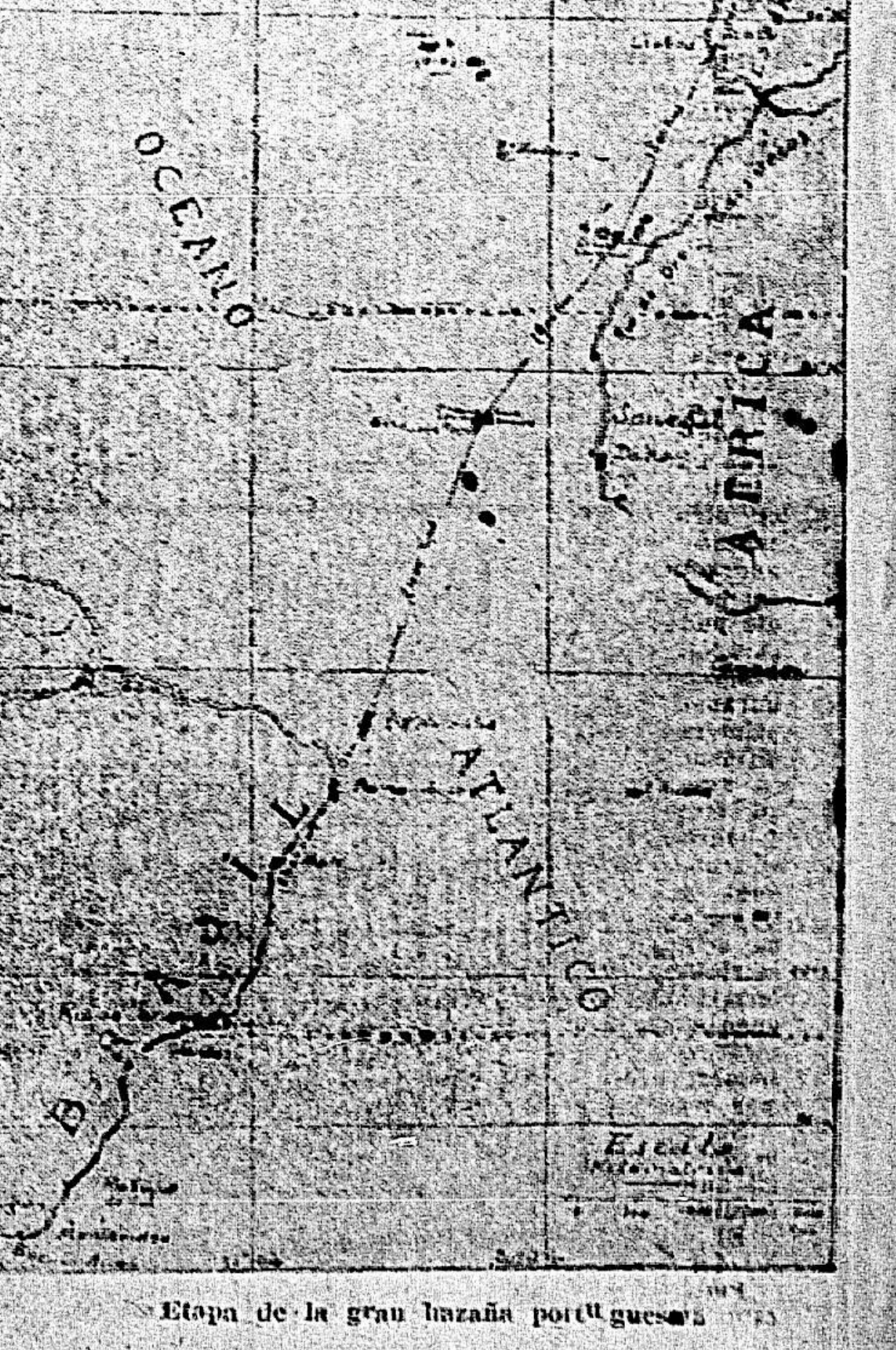

Etapa de la gran hazaña portuguesa

Farmacias de turno

Farmacias que se encuentran abiertas al servicio público todo el día domingo 2 de Abril:

SEGUNDO TURNO

Imperial, calle Sarandí esquina Pérez Castellanos.
Gari, Treinta y Tres esq. Piedras.
Matías González, Andes número 1381.
Montevideo, Maldonado esq. Río Branco.
Calveira, Paysandú esq. Río Negro.
Carlosema, Uruguay esq. Ejido.
Bove, Maldonado esq. Tacuarembó.
Mercedes, Mercedes esq. Sierra.
Greco-Latina, Constituyente esq. Juan M. Blanes.
Bonasso, 18 de Julio esq. Defensa.
Corominas, 8 de Octubre esq. Garibaldi.
De la Llave, 21 de Setiembre esq. Gral. Brito del Pino.
Labat, Miguelete esq. Magallanes.
Ferrero, Sierra esq. Nicaragua.
De la Facultad, Avenida General Flores núm. 2175.
Bulla, Avenida General San Martín núm. 2651.
Ferrero (Sucursal), Avenida General Flores núm. 2841.
Del Paso del Molino, Agraciada núm. 995 a (Paso del Molino).
Paladino, 18 de Julio núm. 201 (Unión).
Especial, Pereyra núm. 71 (Pocitos).
Nueva Grecia núm. 235 (Cerro).
Paccard, (Colón).

POR ENTRETENERSE...

Sin saber porque él sintió en las horas muertas de los atardeceres, un vacío en el corazón, una orfandad de deseos irrealizables y sin límites, que lo aquejaban cuando iba desesperado camino de su casa.

Habría que terminar ese lamentable estado y resolvió someterse a un tratamiento infalible: la mujer.

Quiso la ocasión, que yendo con un amigo notara la presencia de una joven.

El se apercibió que se cancaba el vacío de su corazón, y preguntó al amigo:

—¿La conoces?

—Es una cualquiera.

—Era lo que me importaba saber, siendo así el asunto me conviene. Se decidió conquistarla, y fué empresa fácil. Ya tenía para distraerse...

Al anochecer se figuraba verla durante el camino que hacía de ida a la impaciente cita.

El hacía el amor a ella por pasar el rato, por estretenimiento. Nunca se imaginaba tomarlo en serio; ni la seriedad de su familia y ni la escabrosa vida de ella autorizaba a suponerlo.

Y si alternaba el sosiego de su hogar con el bullicio de las citas de ella, era porque tenía la sensibilidad de la juventud de su tiempo, que gusta deleitarse con lo vedado, por la misteriosa atracción que ejerce lo que se hace a escondidas. Cuanto amor no sabía su alcance con fijeza.

Eso no quiere decir que no hubiera querido jamás, su corazón había tenido ciertos caprichos que si eran motivos de amor, bien podía decirse que él había sido un enamorado toda su vida.

Ella sacó de apuros su deseoso corazón. Impúsole ciertos límites, y la impenitente pecadora fué desde entonces su bello juguete con quien distraía su mal humor.

Sin darse cuenta se prendaba de ella con creciente intensidad. Si hubiera estado en él desistir a ello, lo hubiera hecho con energía: el caso que su capricho se le había entrado cómo por arte de mágica, sin preveerlo, cuando se dió cuenta ya no fué dueño de sí. Acordó cuando lo tenía dominado por completo, muy a su pesar.

El habíase propuesto enamorarla por puro pasatiempo, y la impenitente pecadora se había ido insinuando en su espíritu suavemente como el roce de dos labios que se besan para concluir con una llamarada que consumía su corazón.

Ya no le preocupaba lo que se decía de ella y de su familia, en su alma no habbía ambiente para eso. El la quería de todas maneras.

Por entretenimiento, encontró el poema de amor que pretendía su ansioso corazón contra todo el mundo y contra sí mismo.

H. C.

Jubilación de Periodistas

Se cita a los miembros del Comité de Jubilación de Periodistas, señores M. Oribe Coronel, Orosmán Moratorio, José L. Gonnensoro, Rodolfo P. Piria, Luis Scarzolo Travieso, Eduardo G. Gilimón Antonio Granotich, Emilio Rodríguez Brito y Manlio Vitale D'Amico, para la reunión a efectuarse el lunes 3 de Abril, a las 6 de la tarde, en el "Círculo de la Prensa". Se encarece especialmente la asistencia por tener que tratarse asuntos de urgente resolución.— El Secretario.—Montevideo, Abril 1.o de 1922.

Figuras que desaparecen

SIR WILLIAM BARRINGTON

En su residencia de Great Cumberland Place, en Londres, ha fallecido el honorable sir William Barrington, hijo tercero del vizconde del mismo apellido, que hace algunos años desempeñó el elevado cargo de ministro plenipotenciario de la Gran Bretaña en la Argentina.

Sir William cuenta entre nosotros con grandes amistades, por cuya razón, la noticia de su muerte, habrá de producir penosísima impresión en todos los círculos.

En estos últimos tiempos, los residentes anglo-argentinos en Londres, reconociendo sus cualidades, como asimismo sus eminentes servicios prestados a los dos países, lo nombraron presidente del Club Argentino en Londres, funciones que desempeñó hasta hace poco tiempo, habiendo renunciado a su cargo honorífico, en razón de su avanzada edad.

EL INGENIERO CARLOS DOYNEL

Ha dejado de existir en Buenos Aires el ingeniero Carlos Doynel, redactor del diario "Le Courrier de la Plata", profesor de los colegios nacionales y literato de relieve.

El señor Doynel hallábase vastamente vinculado a los más selectos círculos de ambas orillas del Plata donde se le apreciaba en todo lo que valía y se le respetaba por sus prestigios.

Actuó durante muchos años en el periodismo argentino, destacándose por sus méritos y por su talento. De nobles cualidades siempre exteriorizaba un buen humor invariable y un extraordinario optimismo, que le hacían sumamente simpático a todos cuántos tenían ocasión de tratarlo.

Diplomado en París, dirigió en Buenos Aires las más importantes obras, confiándosele la dirección de empresas diversas en el Perú y Bolivia, donde dió altas pruebas de su competencia profesional. Después de un viaje que realizara a Europa el año 1918, se radicó definitivamente en Buenos Aires, intensificando su labor en todos los órdenes en que actuara con brillo y entusiasmo propios de su espíritu.

Su muerte ha sido muy lamentada.

Fiestas intelectuales

LAS COMIDAS DE "PEGASO"

Anoche, con la espiritualidad de todas las anteriores, se desarrolló la comida mensual de "Pegaso", en honor, esta vez, del gran poeta brasileño Leal de Souza. Tanto el anfitrión como los señores Fernán Silva Valdés y Julio Casal, recitaron poesías a los postres, pronunciando breves brindis de confraternidad los señores Telmo Manacorda, doctor Alberto Brignole, Carlos M. Princivalle, doctor José María Delgado, Vicente A. Salaverri y Juan Scampini.

De la Biblioteca Nacional

LECTORES MOROSOS

El jefe de le Oficina de Censo Estadístico y Biblioteca Municipal, ha elevado al Consejo de Administración Departamental una nota solicitando la intervención del Procurador para proceder contra lectores morosos de dicha Biblioteca, quienes no han devuelto los libros solicitados para leer. Con la nota se acompaña una nómina de los referidos lectores.

Presidencia de la República

DESIGNACION DE SECRETARIO

Por decreto firmado por el Ministerio del Interior, ha sido encargado de la secretaría de la Presidencia de la República, mientras dure la licencia concedida al señor Arturo Brizuela, el pro secretario de la misma doctor Edmundo Castillo.

Por el mismo decreto se encarga de las funciones de pro secretario al Oficial 1o. de la Presidencia, señor Luis Dupuy.

The National City Bank of New York

Original Charter Dated 1812

CASA MATRIZ
Calle Wall, 55 - New York

El Banco extiende giros y transferencias telegráficas, cobra valores y abre créditos comerciales sobre cualquier plaza bancaria del mundo.

Emite cartas de crédito y cheques para viajantes en condiciones liberales. Acepta depósitos en cuenta corriente, Caja de Ahorros y Plazo fijo abonando intereses a tipo ventajoso.

Sucursal en Montevideo
25 de Mayo y Zabala

Sub-Sucursal
Av. Gral. Rondeau, 1783

Una excelente iniciativa del Dr. Becerro de Bengoa

Monumento a la memoria de los doctores Visca y Soca

El doctor Becerro de Bengoa miembro del Consejo de la Asistencia Pública Nacional, sometió a sus colegas el proyecto que enseguida reproducimos, que importa la consagración merecida de los altos méritos científicos de dos de los más eminentes facultativos con que ha contado el país: los doctores Pedro Visca y Francisco Soca. Dice así la exposición de motivos y el proyecto:

"Los fundamentos de la moción o proyecto que voy a formular, deben ser en extremo breves, pues ya han sido dados con abundancia de detalles por los verdaderos conocedores de las cualidades del doctor Soca. Bastará decir que el doctor Soca fué una cumbre en el escenario de la ciencia médica nacional, que llevó con honra el nombre de la República hasta donde puede llevarse en centros de alta cultura y es por eso que nosotros en recompensa, debemos llevar su recordación y su gloria hasta donde sea posible en las generaciones futuras. Aquello sólo podía hacerse con talento y él lo dió, esto sólo puede hacerse con bronce y toca a los que quedamos ofrecerle un holocausto a su memoria.

—Todos los pueblos de la América Española, lucen con orgullo en sus plazas y avenidas monumentos en recuerdo de los que supieron honrar a la patria con el cerebro y con la espada y el Uruguay, no ha empezado a pagar todavía esa deuda de gratitud, toca a nosotros que vivimos a un siglo de la independencia, empezar a cumplir eso deber sagrado.

—El momento es propicio y no debemos como en otras oportunidades, esperar la indiferencia que sigue a estas conmociones para pensar nuevamente en estos tributos para olvidarlos ante la sucesión de otros acontecimientos. Diez años hace que desapareció el insigne Visca y diez años que se lanzó la idea de un monumento para él, sin que hasta la fecha, haya llegado a su realización.

—La Asistencia Pública Nacional, que con la facultad de Medicina, recibió los mejores frutos de aquellos dos ingenios debe poner la primera piedra a esos dos monumentos; así lo manifesté el día en que decretamos homenajes al último maestro caído y en honor a su memoria resolvimos levantar la sesión. Hoy formulo un pequeño proyecto que dice así:

Artículo 1.o La Asistencia Pública Nacional levantará un monumento al profesor Pedro Visca y otro al profesor Francisco Soca, en el lugar que oportunamente se designará.

Art. 2.o Destínase la cantidad de $ 5.000 al año, hasta la suma que sea necesaria con ese fin. Ese rubro se incluirá en el presupuesto hasta tanto se hayan concluido los monumentos y para la primera cuota se tomará del artículo 5.o del presupuesto vigente.

Art. 3.o Una comisión especialmente nombrada formulará el programa para el llamado a concurso de anteproyectos — M. Becerro de Bengoa.

Amundsen prepara un nuevo viaje al Polo Norte

Según anuncian de Washington ha llegado allí, procedente de Nueva York, desde donde efectuó el viaje piloteando un monoplano metálico, el capitán Roald Amundsen, quien realizó la travesía para llegar a un acuerdo con el gobierno norteamericano sobre la recepción de los despachos radiotelegráficos que piensa enviar cuatro veces por día mientras dure su viaje a través de las regiones árticas.

Amundsen realizará esta nueva tentativa de llegar al polo Norte, partiendo del puerto de Seattle, el 1 de Junio, a bordo de Maude, aprovechando la corriente que atraviesa la región antártica.

Como se recordará la última

tentativa que efectuó el explorador noruego fué una odisea. El intrépido descubridor del polo Sur partió de Cristianía el 25 de Junio de 1918. En el mes de Setiembre de ese mismo año la embarcación quedó presa entre lo hielos de las regiones polares y los expedicionarios se vieron en la necesidad de abandonar algún tiempo después.

Amundsen y sus acompañantes se quedaron detenidos en el paso Nordenskjold, que debía ser franqueado antes del invierno.

El jefe de la expedición es herido por un oso y dos de sus hombres despachados hacia el Sur, desaparecieron.

El 12 de Setiembre de 1919, un año después, el Maud queda libre y tratan los expedicionarios de ganar el tiempo perdido. Amundsen, sufre poco después un accidente, pues cae en una profunda quebrada de la que es extraído con una pierna rota.

Algunos de los hombres de la expedición vuelven a partir hacia el Sur logrando llegar a Kolyma Rusia), de donde creen poder recibir y enviar noticias, pero las comunicaciones interrumpidas durante la guerra no han sido restablecidas.

Pasa un año más y en Agosto de 1920 el Maud llega a la costa de Alaska después de un fantástico crucero de 5.000 kilómetros. Esta vez la comunicación se reanuda. Se conocen todas las peripecias y las firmes esperanzas de Amundsen, a quien abandonan algunos compañeros, pero sin preocuparse de reemplazarlos se lanza el explorador de nuevo a los hielos.

Suceden otros seis meses de silencio hasta que el Maud con sus máquinas rotas y grandes averías en el casco reaparece en el puerto de Alaska y Amundsen comunicó a Cristianía que en cuanto se efectuasen las reparaciones necesarias, volvería a iniciar un nuevo viaje que puede durar de cinco a siete años.

"Mercurio"

Ha llegado a nuestra mesa de redacción la revista cuyo nombre nos sirve de epígrafe, órgano del Centro Viajantes del Uruguay, que trae diversas informaciones relacionadas con esta institución progresista.

Este órgano de publicidad que llega gratuitamente al comercio de todo el país es dirigida por el señor Moisés A. Fuentes, secundándolo en su labor como redactores los señores Ricardo Alonso y Santiago Fabrello.

El número 30, recientemente aparecido trae el siguiente sumario: Nuestra palabra frente a un peligro, del señor Francisco Musto Fuentes; Información general; Sueltos de redacción; Literarias; Página Oficial, Balances, Carnaval, etc., etc.

Círculo de la Prensa

ASAMBLEA GENERAL ORDINARIA

En virtud de no haber concurrido el número de socios activos que exigen los Estatutos sociales,— la mitad más uno,— no pudo realizarse ayer de tarde la Asamblea General Ordinaria del "Círculo de la Prensa" que fuera convocada para informarse del estado y marcha de la institución durante el último ejercicio y proceder a la renovación parcial de la Directiva y elección del Tribunal de Honor y de la Comisión Fiscal.

La mesa ha fijado como fecha de la Convocatoria el 6 del mes en curso a la 1 p. m. dando a la publicidad la siguiente citación: De acuerdo con los artículos 46, 47, y 48 de los Estatutos sociales, se convoca a los señores socios del "Círculo de la Prensa" a la 1 p.m., a fin de considerar la siguiente: ORDEN DEL DIA: 1.o Lectura del acta de la Asamblea anterior; 2.o Lectura de la Memoria anual; 3.o Proceder a la elección de Tribunal de Honor, de Presidente de la Institución, de ocho miembros titulares de la Comisión Directiva, y de nueve suplentes, para el período 1922-24; y de cinco miembros de la Comisión Fiscal con sus respectivos suplentes.— Montevideo, Abril 1.o de 1922. — Eduardo Ferreira, presidente. — Rodolfo P. Piria, Secretario.

Debido a ser esta la segunda convocatoria, la Asamblea, resolverá con cualquier número.

Para las regatas nacionales

EL CONCURSO MUNICIPAL

En la sesión de ayer del Concejo de A. Departamental, se consideró un escrito de la Federación Uruguaya de Remo, solicitando el concurso del Municipio para las regatas nacionales a realizarse el día 2, enviando la Banda Municipal y destinando un trofeo y medallas para el equipo de principiantes.

El señor Batlle Pacheco apoyó ese pedido, diciendo que debía estimularse ese deporte y concederse el premio municipal solicitado al cual se agregaría un pequeño estandarte o insignia. Este premio municipal se disputaría durante varios años. El señor Badano expuso que pensaba oponerse en virtud del estado de las finanzas municipales, pero que tratándose de un premio destinado a alentar a la juventud que se inicia en ese deporte, le daría su voto; pero deja constancia de su fundamento para no aparecer en contradicción cuando niegue su voto a pedidos de esa índole.

En parecida forma se expresó el señor Hansen.

Se aprueba la moción del señor Batlle Pacheco, fijándose a pedido del mismo, un maximun de 300 pesos para ser invertidos en el premio a crearse.

Escolares

CONSEJO NACIONAL DE ENSEÑANZA PRIMARIA Y NORMAL

Solicitudes de exámenes de Maestros

En la Secretaría del Consejo Nacional de Enseñanza Primaria y Normal (Sección exámenes y Concursos) se recibirán las solicitudes de examen para el próximo período de Mayo, todos los días hábiles de las 14 a las 18 horas, con excepción de los días sábados en que se recibirán de las 8 y 30 a las 12 horas, desde la fecha hasta el día 29 del corriente mes.

Saludo a usted muy atentamente: **J. C. Castellanos.**

ASOCIACION DE JUBILADOS ESCOLARES

La Directiva de la Asociación de Jubilados Escolares invita a sus socios para la Asamblea que tendrá lugar hoy 1.o de Abril a las 9 horas en el Museo Pedagógico.

El Secretario

Traslación de los restos del Dr. Soca al Panteón Nacional

Ayer tarde a las 15 se efectuó en el Cementerio Central el acto de la traslación de los restos del ilustre médico desde el depósito hasta el Panteón Nacional, de acuerdo con la ley recientemente sancionada. A éste acto, que fué completamente privado, asistieron los deudos del doctor Soca y varios miembros de nuestro cuerpo médico y del Estado.

Los espectáculos públicos

LA CONCURRENCIA DE MENORES

La Inspección General de Espectáculos Públicos ha elevado al Concejo de Administración Departamental un informe referente a la concurrencia de menores de edad a los espectáculos públicos. En dicho informe solicita que se amplíe la ordenanza respectiva en el sentido de que las Empresas teatrales exijan a los menores que concurran a sus locales el correspondiente "carnet de identidad".

Esta medida ha sido sugerida, seguramente por la repetición de hechos en que se alega tener más de 14 años los menores que deseen tener acceso a las salas de espectáculos públicos.

Las curtiembres de Maroñas

OBRAS DE SALUBRIDAD QUE SE EXIGEN

Durante la sesión de ayer del Concejo de Administración Departamental, se trató el asunto referente a las curtiembres de Maroñas. Como es sabido, habíase resuelto, hace algún tiempo, que los propietarios de dichos establecimientos debían ponerlos en condiciones de salubridad necesarias, pues los malos olores que despiden las aguas servidas de los aludidos locales, arrojadas a la vía pública, hace poco menos que imposible la vida en los alrededores.

Algunos de esos establecimientos, los de menor importancia, cumplieron lo dispuesto. Otros propietarios en virtud de la importancia y dificultades que hallaban para realizar las obras exigidas, no las hicieron, presentándose, ahora, representados por el señor Raúl Regules, solicitando que se deje en suspenso la ordenanza y que no se les haga efectiva la multa impuesta.

El concejal Batlle Pacheco se opuso a este pedido, sosteniendo que, fueran de mucho o de poco costo, las obras de salubridad exigidas debían ser realizadas. Lo mismo opinaron los señores Hansen y Badano. El señor Hansen entiende que debe procederse enérgicamente, yendo hasta la clausura de los establecimientos, si no se cumple la ordenanza. Opina asimismo, que no debe exonerarse de la multa impuesta.

El concejal Pittaluga hace observar que se trata de una obra compleja, difícil de solucionar eficazmente. Considera que podría accederse a lo que solicita el señor Regules en el sentido de que sea designada una Comisión que estudie el punto y establezca si puede realizarse la obra. Hace observar que una de esas curtiembres gastó 30.000 litros de agua por hora, y es imposible construir fosas sépticas capaces de purificar las aguas utilizadas dentro del término que se refiere. Cree que las multas pueden ser exoneradas. La única solución sería construir un caño colector, lo que importaría un gasto llevadero.

A esto observa el señor Batlle Pacheco, que si no encuentran otra solución que el colector, que recurran a él, construyéndolo por su cuenta los propietarios, pues se trata de establecimientos de gran importancia. Agrega que se estima en 30.000 pesos el costo del colector, pero que no es una suma fabulosa para poderla invertir en la mejora exigida. El señor Hansen agrega que si no desean gastar lo necesario, que retiren sus establecimientos de esa localidad, porque vale más que los intereses de las curtiembres la salud de los habitantes.

Por último se aprueba una moción del señor Batlle Pacheco en el sentido de que se mantenga la ordenanza, exigiendo la construcción de las obras necesarias, debiendo depositar una seria garantía de que dichas obras estarán realizadas dentro de un plazo máximo de dos meses; y en caso contrario, que se proceda desde ya a la clausura de los aludidos establecimientos.

La construcción de caminos

CON EL CONCURSO DE SOLDADOS

Al tratarse ayer en la sesión del Concejo de A. Departamental un informe aconsejando continuar las obras de construcción del Camino La Paz-Mendoza, que se hace utilizando elementos del ejército, el concejal socialista señor Badano se opuso a que se utilizara dicha mano de obra.

Refutando el informe de la D. de Obras Municipales que hace constar, que resultó a $ 7.00 el metro de camino, que en la propuesta más favorable presentada al llamado a licitación pública se eleva a $ 14.00, dijo que, bien mirado, no era un gran resultado, teniendo en cuenta que al soldado se le abona un jornal de $ 0.50 y al obrero de $ 1.50. Entiende que el soldado viene a estar en situación de privilegio pues tiene alimentación, casa, vestuario y sueldo; como también que no es el momento más a propósito en virtud de las dificultades por que atraviesa la clase obrera, la cual no tiene más que un porvenir incierto, con sus brazos por único capital.

El señor Pittaluga, replicóle que si era tan envidiable la situación del soldado, podrán los obreros ingresar a los cuarteles.

El señor Batlle Pacheco, no comparte las ideas del señor Badano. Dice que si se tratara de obras de ornato, tendría razón, pero que siendo caminos públicos, de imprescindible necesidad y urgencia, hacía bien el Municipio, cuyas finanzas no le permiten excederse en gastos, utilizar al ejército; lo cual, por lo demás, no apareja los perjuicios para el obrero, que ve el señor Badano, ya que por lo demás hay tanto trabajo de esa índole que realizar, que no bastarían los soldados disponibles.

Se resuelve, en definitiva autorizar la prosecución de los trabajos aludidos, en la misma forma, o sea con el concurso de los soldados, debiéndose llamar a licitación la provisión del pedregullo y tosca.

MARITIMAS

REINA VICTORIA EUGENIA

El martes de mañana saldrá de nuestro puerto, con destino a Barcelona y escalas, el vapor español "Reina Victoria Eugenia", de la Transatlántica Española.

Atracará al muro en donde tomará carga y correspondencia. El pasaje deberá estar listo a las 8 de la mañana.

VALDIVIA

Ayer debió salir de Marsella, para el Río de la Plata, el vapor francés "Valdivia", con pasajeros, correo y carga.

TOMASO DI SAVOIA

Recalará hoy de mañana en ésta el vapor italiano "Tomaso di Savoia", del Lloyd Sabaudo, en viaje de Buenos Aires para Génova y escalas.

Embarcará pasajeros, correo y carga.

FORMOSA

Con pasajeros y carga saldrá hoy de ésta el vapor francés "Formosa" con destino a Marsella y escalas.

INFANTA I. DE BORBON

El martes próximo saldrá de Barcelona, el vapor español "Infanta Isabel de Borbón", con destino al Plata.

FLUVIALES

Salió anoche para la vecina orilla el vapor "Ciudad de Montevideo".

Llegan y salen hoy el "Río Uruguay" y el "Londres".

DARRO

Pasado mañana saldrá de La Plata el vapor inglés "Darro", de la Mala Real Inglesa, con destino a Liverpool y escalas, con pasajeros, correo y carga.

SOUTHERN CROSS

Entró ayer de Nueva York, el vapor norteamericano "Southern Cross", con 10 pasajeros para ésta y 56 en tránsito. A la hora 12 siguió viaje para Buenos Aires.

PAN AMERICA

Llegó ayer de mañana de Buenos Aires, en su viaje de retorno a Nueva York, el nuevo vapor norteamericano "Pan America". Embarcó pasajeros y correspondencia, y siguió para su destino.

VASARI

De Nueva York y Río Janeiro, llegó ayer el vapor "Vasari" de Lamport y Holt, con pasajeros y correspondencia. Atracará a muros en la dársena 1.

Seguirá para Buenos Aires hoy a primera hora.

EXCURSION A LA ISLA DE FLORES

Hoy a primera hora saldrá para la Isla de Flores, el vapor del tráfico "1.o de Vigo" llevando varios excursionistas. Regresarán por la tarde.

REGRESO DEL "PESQUERO"

Antenoche a las 24, fondeó en el ante puerto de regreso de su viaje a La Paloma y Cabo Polonio, el transporte de la armada nacional "Pesquero".

FRACASO AYER EL PARO PORTUARIO EN BUENOS AIRES.

Comunican de Buenos Aires que fracasó totalmente el paro portuario proyectado para el día de ayer, en el puerto de esa capital por el Sindicato Unico Portuario, de reciente constitución. El paro, según se anunció, tenía por fin deliberar sobre la actitud a asumir por los obreros portuarios ante las condiciones y reglamentación del trabajo actuales.

La oficina portuaria de la Asociación del Trabajo había adoptado diversas medidas tendientes a evitar que el trabajo se paralizara, pero ellas resultaron inútiles en vista de que todos los obreros se presentaron a sus tareas como de costumbre.

INCENDIO EN EL VAPOR NORTEAMERICANO "IOWAN"

Telegrafían de Nueva York que un radiotelegrama del capitán del vapor de carga "Iowan", de la American Hawain Steamship Company, que salió de Los Angeles el 24 del actual, informa que estalló un incendio a bordo, que duró dos días. Agrega que el fuego se halla ya extinguido.

El "Iowan" era esperado anoche en Panamá.

EL AVISO PESQUERO

Mañana saldrá para el Uruguay el "Pesquero" número 1 al mando del comandante Calviño, llevando a su bordo las boyas que han sido pintadas y refaccionadas por disposición de la Dirección de Hidrografía.

EN NUESTRO PUERTO

Record de descarga

El vapor americano "Southern Cross" llegado ayer a nuestro puerto, procedente de Nueva York y escalas, descargó en el término de 10 horas, 1.200 toneladas de mercaderías en general, lo que habla muy bien de la manera de trabajar del capitán Blake.

Emulsion de Scott

Niños Alegres, Risueños y Robustos se desarrollan cuando en las familias se toma la

EMULSION de SCOTT

como un Alimento-Tónico en las comidas. La prueba de esto es el gran número de jóvenes y adultos que la han tomado y atestiguan esta verdad con su robustez y buenos colores.

Exíjase la legítima
Emulsión de Scott.

792

EL PRECIO DE LA CARNE

Lo que debe pagar el público

A fin de evitar los abusos que siguen cometiendo los carniceros, prevenimos a la población que no debe pagar por cada kilo mayores precios que los fijados por el Concejo Departamental y que son los que siguen.

Si los comerciantes pretendieran exigir precios más altos, debe denunciarse el hecho a la Dirección de Abasto, Avenida 18 de Julio entre Médanos y Vázquez, la que se encargará de aplicar las penalidades correspondientes:

	Carnicerías	Ferias francas y puestos municipales.
Lomo	$ 0.28	$ 0.24
Pulpa de cuadril	" 0.24	" 0.16
Pulpa de nalga	" 0.22	" 0.16
Asado de tira	" 0.22	" 0.16
Espinazo	" 0.22	" 0.16
Falda	" 0.20	" 0.16
Cadera	" 0.20	" 0.16
Azotillo	" 0.20	" —
Aguja	" 0.14	" 0.10
Cuadril con hueso	" 0.14	" —
Cogote	" 0.10	" 0.02
Huesos	" 0.06	" 0.02

POLICIA

PRICIPIO DE INCENDIO

En el domicilio del doctor Enrique M. Chavtaux, calle Sierra 2192, se produjo un principio de incendio a causa de haber hecho explosión un calentador que pretendió encender la sirvienta María Fernández.

El fuego quemó en varios trapos y papeles siendo las pérdidas insignificantes.

Concurrieron los bomberos siendo innecesarios sus servicios.

Procedió la 14.a

PORRAZO

En la calle Reconquista e Ituzaingó dió un traspies el ebrio José Pizorno (a) Pipilo sufriendo al caer lesiones en el cuerpo.

Procedió la 2.a

Cedro Paraguayo

En vigas y tablones aserrados

GRAN STOCK

Aserradero JOSE SEGADE

Arenal Grande 2076

691-Abril, 26

Dirección General de Avalúos y Administracción de Bienes del Estado

En esta Oficina, calle Colón N.o 1418, se oyen propuestas, hasta el 17 de Abril próximo, para la adquisición de 1388 pieles finas y 3790 ordinarias de lobo, procedentes de la faena de 1921.

Pueden verse en el depósito de la Dirección, calle 25 de Agosto N.o 575, todos los días, de 9 a 11.—La Secretaría.

Abril.6.

Laboratorio de Análisis

De los profesores doctores Scosería y Caffera

Análisis clínicos: Químicos, Microscópicos Bacteriológicos y Biológicos, Reacciones de Widal de Wassermann, etc.— Exámenes histológicos

Convención 1389, entre 18 de Julio y Colonia.—Montevideo

Dirección de Obras Municipales

LICITACION

Montevideo, Marzo 27 de 1922

Convócase, por segunda vez postores para la construcción del adoquinado de la calle García Peña entre las de Sitio Grande y Caridad, de acuerdo con los pliegos de condiciones y plano, que los interesados pueden consultar en la Secretaría todos los días hábiles de la 14 a las 18 h.

Las propuestas, en el sellado correspondiente, deberán presentarse personalmente por los proponentes el día 7 de Abril próximo a las 16 horas.

Se previene que el acto se efectuará cualesquiera sea el número de proponentes que se presenten.

LA DIRECCION

747 - Abril, 7

Administración Gral. de los Mercados Municipales

PERMISO DE CAZA

Se hace saber al público que en esta Oficina Avda. 18 de Julio, 1478, se expedirá desde el Jueves 30 de Marzo próximo, los permisos de caza correspondientes al período del presente año.—Los derechos son los ya establecidos, esto es, dos, cuatro y ocho pesos respectivamente, según sean uno, cuatro u ocho los departamentos.—Horas de expedición: de 2 a 5 de la tarde, con excepción del sábado, en que se hará de 9 a 11 1|2.— Montevideo, Marzo de 1922. — La Administración.

Abril 2

que el interés despertado graciosa obra de Arniches ni Hombre" que ha consti- uno de los grandes éxitos alvat. Anoche atrajo mucho o que se deleitó con las turescas aventuras del de- nte protagonista de la

vuelve a repetirse en ma- y noche. En vermouth su- nuevamente a escena "Leo- " la genial creación de An- Herrero.

UIZA —

público continúa favore- o con su presencia los inte- es espectáculos que nos n el Urquiza los homo- elementos de la Río Pla- . Anoche hubo necesidad de r el tan anhelado tablero "No hay más localidades", el teatro repleto de urrencia entusiasta que no ó sus aplausos durante la ntación de las obras pro- adas.

habrá matinée, vermouth ción nocturna. Tres espec- que serán tres llenos. ana reprise de "Los Dis- dos" el hermoso sainete de co, que constituye uno ciertos más completos del ar actor cómico Valicelli.

E JULIO —

nuncian sus últimos espec- los actores Muiño y Alip- ando el más completo de ntes les sonríe. Compro- de antemano contraídos en ina orilla les obligan a de- precisamente en los mo- más favorecidos de la rada.

anuncian tres espectácu- matinée, vermouth y noche Borrachera del Tango" fi- en los dos últimos.

GAS —

resan los espectáculos del Eden que funciona en el o Artigas, viéndose su sa- vorecidísima todas las no-

programas de hoy indican alización de una matinée ialmente dedicada al mun- nfantil que ha de resultar disima. De noche la fun- de costumbre.

ROYAL —

Los Remo acaparan los aplausos de los habitués al variedades de la calle Bartolomé Mitre, a cuyo lado, destaca también su prsonalidad de danzarina excelsa Carmencita Delgado, que constituye un número de verdadera atracción.

Hoy habrá matinée y el espectáculo nocturno de siempre.

EL NUEVO TENOR ESPAÑOL MIGUEL FLETA —

Los diarios madrileños llegados hoy se ocupan largamente del tenor Miguel Fleta, de cuyo triunfal debut, en el Real informamos ante ayer a nuestros lectores.

El nuevo cantante que, como es notorio, figura en la compañía que tendremos este año en el Urquiza, se presentó con "Carmen", teniendo por compañera a la señorita María Gay, quien substituyó a Gabriela Besanzoni que se hallaba enferma, y no salió muy bien parada.

Refiriéndose a Fleta, dijo "El Imparcial" al día siguiente de su presentación:

Es, en verdad, un gran tenor, un artista único, extraordinario, de esos tan raros cuyo arte se encuentra por encima del elogio. Voz de un timbre admirable, de una amplitud milagrosa, de una expresión convicente y emotiva, arte dramático caldeado y modelado en un molde de juventud, de entusiasmo, de inspiración y un honrado afán de huir de los efectismo de mal gusto, de triunfar sólo por la belleza del medio y por la emoción del momento, sin prolongar ni un milímetro más allá de lo que el más escrupuloso gusto consiente el efecto destinado a producir el entusiasmo.

La jornada ha sido emocionante. Convencido y subyugado el público desde el primer momento, han sido otorgadas al tenor ovaciones de las más delirantes que se han escuchado en el Real. El dúo del primer acto con Micaela fué repetido y lo fué la salida del acto segundo, y lo hubiera sido toda la obra, si no se impone la consideración natural y el temor de fatigar al cantante.

Los actos tercero y cuarto hicieron brillar, además, sus condiciones de actor, y su presencia fué reclamada innumerables veces en el escenario, donde, con simpática modestia, no quería salir solo, como el público le pedía, y como al fin hubieron de obligarle a hacerlo.

MARY-CAMARAN

Agraciada figura de la Compañía Río-Platense que actúa en el Teatro Urquiza.

Espectáculos de hoy

SOLIS

Compañía de Comedias Española Salvat-Herrero

Matinée a las 3 p. m.
Vermouth a las 6 p. m.
A las 9 p. m.
ES MI HOMBRE
Tragedia grotesca en 3 actos de Carlos Arniches
Platea con entrada pesos 1.50.
Cazuela y Paraíso $ 0.20.

URQUIZA

Compañía Nacional Río-Platense

Matinée a las 3 p. m.
Vermouth a las 6 y 30
1a. Sección a las 9 p. m.
DELIRIO DE GRANDEZAS
Comedia en 3 actos de José Antonio Saldías
2.a Sección:
La vendimia, zarzuela de Sánchez Gardell, música del maestro Acevedo.
3.a sección:
El boliche de Don Nicola, Revista de Carlos Romeu, música del maestro Pibernat.
Platea con entrada (por sección), $ 0.50.
Cazuela y galería (función entera), $ 0.20.

18 DE JULIO

Compañía de Sainetes y Revistas Muiño-Alippi

Matinée a las 3 p. m.
Vermouth a las 6 y 30
1.a sección a las 9 —
"La Borrachera del tango".
2.a sección — Suceso
ATAJEN ESOS LOCOS
Pieza cómica en 3 cuadros de Antonio Bassi
3.a sección:
Los Dientes del Perro, pieza en 2 cuadros de González Castillo y Weisbach.
Platea con entrada (por sección), $ 0.60.
Cazuela y Paraíso, (función entera), $ 0.20.

ARTIGAS

Eden Circus

Matinée a las 4 p. m.
Espectáculo de atracciones a las 9 y 15 p. m.
El Aguila Humana.
Platea con entrada $ 1.
Galería $ 0.20.

ROYAL

Matinée a las 3 p. m.
Espectáculo de variedades
A las 9.—
Platea con entrada $ 0.70. Galería $ 0.15.

CINE RODO

A las 9 p. m.
RECITAL DE FRANCHESCHI

ALA & Co.
(Fundada en 1854)
ierros y aceros de todas ases, caños y tubos, má- uinas, herramientas, etc.
Piedras 567
Los dos teléfonos.

Bebed CITRAL

LA MEJOR SALUS AGUA MINERAL

Pólvoras de caza

De la célebre fabricación
DUPONT
MARCAS
INDIO
Y
AMERICAN RIFLE

En venta en las mejores armerías y comercios del ramo

UNICOS IMPORTADORES
CROCKER & Cía.
URUGUAY 1010 MONTEVIDEO

Crónica Social

ENLACES —

—El Dr. Isabelino Bosch y su esposa la Sra. Teresa Santos remiten actualmente a todas sus relaciones las esquelas de participación de boda de su señorita hija Carmen con el Sr. Prudencio Ellauri Victorica, acto que tiene lugar el miércoles próximo en un ambiente muy íntimo. Dicen así las esquelas:

"Isabelino Bosch y señora, participan el enlace de su hija Carmen con el señor Prudencio Ellauri Victorica, que se efectuará el miércoles 5 del corriente.—Montevideo, Abril de 1992.

—A mediados del año en curso, se realizará el enlace de la señorita Clotilde Brugnini Vacchelli, con el arquitecto, Jorge Caprario Pittaluga. Una reunión muy concurrida motivará este casamiento, dadas las vinculaciones de la gentil pareja.

—En la boda de la señorita Elvira de Tezanos con el señor Dermidio De María que se verificará el 8 de este mes, en casa de la familia de la novia actuarán como padrinos, la señorita Rufina de Tezanos, y el Sr. Isidoro E. De María. En el contrato civil, firmarán como testigos por parte del novio los señores Benjamín C. de Oliveira, Ramón Marín De María, Desiderio Wittler y Juan Aragor, y por parte de la novia los señores Coronel Guillermo Lyons, Horacio de Tezanos, José V. Evia y Fructuoso de Tezanos.

—El señor Santiago Rospide Serrán y la señorita Olga de León Ayala, contraerán enlace en la segunda quincena de Junio. Los actos de esta boda, aunque tendrán lugar en la intimidad, reunirán en torno de la distinguida pareja a un núcleo de distinguidas familias emparentadas y relacionadas con sus familias.

FIESTAS Y REUNIONES —

Se anuncia para mediados del mes que hoy se inicia una fiesta en la residencia que en la calle Ibicuy ocupan el señor Héctor Olivera Riso y su esposa Blanca Guani, en honor de su señorita hija Blanca, bella jovencita que que tiene gran partido entre la gente de figuración. Esta reunión se destaca desde ya como una de las notas de más resonancia de la temporada que se inicia.

—Los recibos en lo de Castells Eastman, que el invierno pasado aportaron intenso movimiento a las actividades elegantes, comenzarán esta temporada en el entrante mes. Se verificarán de noche, y para asistir a ellos, la señorita Susana Castells, cuya distinción es el principal atractivo de estas reuniones, invita al mismo núcleo de niñas y caballeros que asistieron a las que ofreció el año pasado.

—El próximo martes festeja su cumpleaños la señora Esther Alvarez Mouliá de Ilarraz, lo cual dará motivo a una animada reunión en su residencia de la calle Maldonado, donde pasarán a saludarla sus numerosas amistades.

—Otra lindísima reunión será la que se efectúa mañana en la elegante residencia de los esposos Taranco García Zúñiga, festejando el cumpleaños de la señorita María Elena Taranco Zúñiga.

—La señorita Clementina Vidal Sosa Díaz, reunió a la hora del te a sus amigas más íntimas, efectuándose una agradable reunión que se prolongó hasta la noche: resultó una lindísima fiesta a la que fué también invitada un núcleo de caballeros de sus amistad.

CIRCULO DE TENNIS —

Hoy domingo, siempre que el tiempo, sea propicio para ello, se iniciará de tarde en el Círculo de Tennis de Pocitos, el Torneo Americano de handicap que tanto interés viene despertando entre los aficionados a ese noble deporte. He aquí una nómina de las parejas que tomarán parte en este torneo, lo que hace suponer, que los "cours" del círculo darán un interesante aspecto.

Entre las parejas inscriptas, figuran las siguientes Isabel Bosch Santos y Emilio Milhas Blanco; Butler y Guillermo Pérez Butler, María Esther, Vaeza Sienra y Emilio Rodé, María Celia Vaeza Sienra y Ricardo Cat Alvarez, Fluvia Williman y E. O. Cleaje, Renée Leindeker de Saraleguy y Enrique Rodríguez Castro, Florentina Butler y C. M. Saraleguy, señora Butler y C. M. Saraleguy, señora Burke y señor Burke, Gladys Cooper de Buk y H. Ibbotson, Raquel Dufort y Alvarez y Arturo Williman, María Helena Montero Uriarte y Raúl Barriola, señora de Staudt y Alfredo Mayer, Chelita Aguiar y E. Vázquez Varela, señora de Pataky y Mario Pascual, Ama-

CUMPLEAÑOS —

Con motivo de ser hoy el cumpleaños del jovencito Samuel Blixen Ramírez, un grupo de sus amigos pasarán esta tarde a saludarlo, dando esto lugar a una interesante y animadísima reunión.

LA MODA ACTUAL

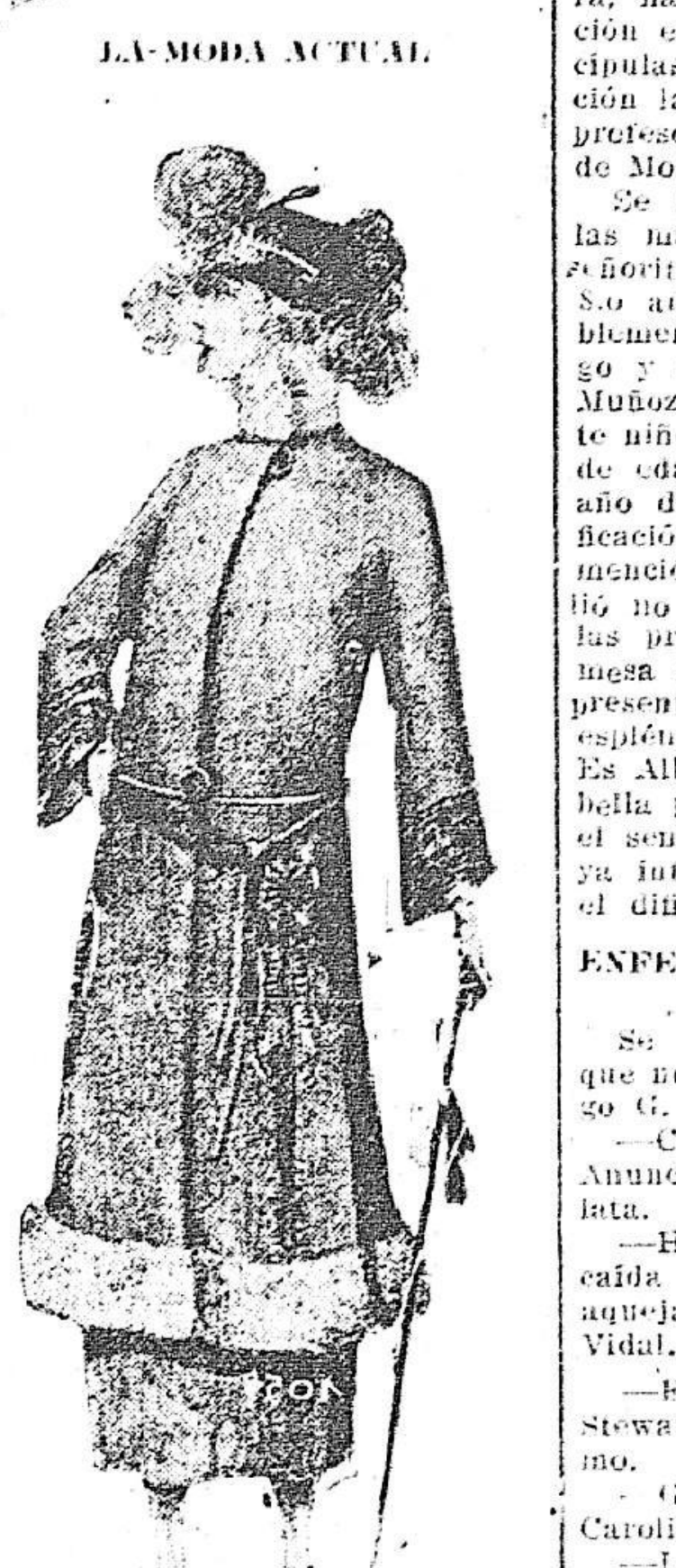

Hermoso modelo "tailleur" de gabardina veteada azul oscuro con piel de zorro gris y adornos negros.

NECROLOGICAS —

Ha dejado de existir en Buenos Aires, la señora Amalia Bottini de López Cabanillas, dama uruguaya de antigua familia montevideana radicada en esa ciudad desde hace años. La extinta era viuda del doctor Vicente López Cabanillas, facultativo fallecido hace un tiempo. Pertenecía, como decimos antes, a un viejo hogar uruguayo; por su señora madre emparentada con caracterizados hogares de ambas orillas del Plata. Espíritu bondadoso y cultivado, la señora Bottini de López Cabanillas deja el más amable recuerdo de su paso por la vida. Había practicado todas las virtudes familiares y era sumamente querida por cuantos la conocieron y trataron.

CAMBIOS DE RESIDENCIA —

El Director General de Avaluaciones señor Seneu Rodríguez Suárez, su esposa Lucía Mujica y su señorita hija María Luisa, que pasaron un año en su quinta de la Avenida San Martín, ocuparán en la semana entrante su residencia de la calle Uruguay.

—Pasan una temporada en la posesión de los esposos Shaw Villegas, en Las Piedras, el arq. Francisco Boffil y su esposa Ester Boffil, acompañados de sus pequeños hijos.

—Desde ayer ocupan su casa de la calle Buenos Aires, los esposos Arteaga Herrera que pasaron una larga temporada en su chalet de Pocitos.

—Ya están instalados en su nueva casa de la calle Paysandú el señor Pedro Cossio y su esposa Luisa Fuentes y sus hijos.

—El Dr. Horacio García Lagos, su esposa Ema Capurro de García Lagos y sus hijos, que pasaron el verano en su chalet de Carrasco, han vuelto a instalarse en su casa de la calle Andes, en la ciudad.

VIAJEROS —

Después de una corta temporada por los departamentos del Salto y Artigas se encuentra en esta el señor Luis G. Coutinho.

—De Río Negro llegó el señor Aurelio Pittaluga Méndez.

—Regresó a Maldonado el señor Argelio Viana Castro.

—Del Salto el Sr. Nicolás Villademoros.

—Por asuntos comerciales partió anoche para Buenos Aires el señor A. de Valiante.

—Es esperada del Durazno la señorita Sarah Ramírez Richling, que permanecerá entre nosotros una temporada, alojándose en la residencia de la señora Rosa Pereira de Richling.

—El lunes próximo se embarcan para Europa el señor Eduardo Cooper, su esposa Nelly Byrne de Cooper y su hija.

—El doctor Daniel García Acevedo y su hija Elina se ausentan hoy para Buenos Aires donde permanecerán varios días.

—Regresaron de la Colonia Suiza, el señor Arturo Gomez Folle, su esposa María Luisa Harley y sus hijos.

—El señor Julio Mousqués, su esposa Emilia Calligaris y su hija Elvira, se embarcan hoy para Norte América, desde donde se dirigirán a Europa en viaje de placer.

—Se ausentó para Mercedes, la señora María Celia Basañez de Copetti.

—Son esperados de su estancia donde pasaron una temporada el señor José Pedro Etchegaray, su esposa María Eugenia Micoud, sus hijos y la señora Eloisa Micoud de Boix y sus hijas.

—El señor Arsenio Larmitte y su familia han regresado a la ciudad, después de pasar el verano en su quinta de Las Piedras.

—De Buenos Aires la señora Antonia Guani de Pareja y su hijo Héctor.

—Se ausentan para la Colonia Suiza el doctor Juan José Cuenca y Lamas y su esposa María Angélica Ellauri, permanecerán hasta pasada la semana Santa.

CONSERVATORIO LA LIRA —

Se efectuaron los exámenes de piano en el Conservatorio La Lira, habiendo llamado la atención el notable conjunto de discípulas que tiene bajo su dirección la inteligente y distinguida profesora, señora Orfilia Ramos de Moreira.

Se distinguieron mereciendo las más altas clasificaciones la señorita de Bocage, discípula de 8.o año que interpretó admirablemente el programa a su cargo y el niñito Alberto Biraben Muñoz. Este precoz e inteligente niño, que apenas tiene 8 años de edad, dió examen de 1.o año de piano, obteniendo clasificación de sobresaliente con mención especial, lo cual le valió no sólo las felicitaciones de las profesoras que formaban la mesa sino también de todos los presentes, quienes admiraron el espléndido examen que rindiera. Es Albertito Biraben Muñoz una bella promesa que se revela por el sentimiento y facilidad de su ya inteligente interpretación en el difícil arte de la música.

ENFERMOS —

Se encuentra enfermo, aunque no de cuidado, el señor Diego G. Stewart.

—Continúa enferma la señora Anunciación Figari de Barbagelata.

—Ha vuelto a tener una recaída en la enfermedad que la aqueja, la señorita Margarita Vidal.

—El señor Carlos Castellanos Stewart está ligeramente enfermo.

—Guarda aún cama la niñita Carolina García Lagos Ramírez.

—La señorita Haydée Cat Alvarez se encuentra ligeramente enferma desde hace unos días.

—La señorita Lola Gómez Larravide está enferma, aunque no de cuidado.

—Se ha notado una mejoría en el estado de salud de la señorita Isabel Mac - Lean de Stewart.

—Enfermo el señor Diego Risso Buxareo.

—Está mejorada la señora Filomena Alcain de Méndez que desde hace algún tiempo está enferma.

—El doctor César Miranda está enfermo.

—Mejorado el señor Eduardo Pacheco Preve.

—Restablecido el señor Walter Piñeyro.

—Ha vuelto a empeorarse el señor Franklin Souza Mascarenhas que se encuentra enfermo desde hace varios días. Las numerosas relaciones de los esposos Mascarenhas - Villegas se interesan vivamente por la salud del distinguido enfermo.

—En estos días abandonará el sanatorio del doctor Poney, en el que fué sometida a una intervención quirúrgica, la señorita María Elena Pig Balparda.

—Desde hace varios días se encuentra ligeramente enfermo el jóven Samuel Blixen Ramírez.

—Muy mejorada se encuentra ya la señorita Emilia Lemos.

ANA C. DE GUANI —

Falleció en Bruselas — LA familia de Guani recibió ayer un telegrama de Bruselas en el cual se le hace saber la triste nueva del deceso ocurrido en esa ciudad de la respetable señora doña Ana C. de Guani, quién residía con su hijo, el doctor Alberto Guani, Ministro del Uruguay en Bélgica. La noticia ha sido recibida en los círculos sociales, donde la familia de la extinta goza de tantas consideraciones y donde ella era altamente estimada con general sentimiento de dolor. De joven tuvo la sra. de Guani una actuación muy lucida en los salones, de casada todos sus afanes los dedicó a su hogar que fué ejemplo de virtudes. Sus restos serán traídos en breve a Montevideo donde se les dará sepultura.

EN PIRIAPOLIS —

MARZO, 30 — La temporada actual sigue desarrollándose en un ambiente grato, lleno de atractivos, propicio a todas las manifestaciones de una vida llena de encantos.

El Gran Hotel Piriápolis, es el centro obligado de las grandes fiestas correspondiendo a sus huéspedes la iniciativa de todas las que se realizan actualmente.

Días pasados se efectuó un almuerzo campestre ofrecido por dos conocidos caballeros en honor de un extenso núcleo de sus relaciones. El anuncio de esta fiesta había despertado general espectativa, constituyendo el comentario obligado entre las numerosas personas invitadas especialmente, aumentando este interés la circunstancia de haber sido postergada la fecha de su realización, favorecida por un espléndido día en que la naturaleza mostró todas sus galas, tuvo lugar esta fiesta en el pintoresco paraje "Los sauzales", distante de algunos kilómetros del hotel. Rodeado de hermosas avenidas de eucaliptus y frente a grandes médanos en que forman alegre contraste con el verde de los árboles la blanca arena, se destacaba al fondo en una pintoresca rinconada un frondoso bosque de sauces en plena vegetación, el cual había sido elegido para escenario de esta hermosa costa. Fueron dispuestas grandes mesas que lucían el rústico adorno de verdes ramas, no faltando tampoco para su acompañamiento las margaritas.

A la hora indicada de antemano, partieron del Gran Hotel numerosos coches y sulkys, con los invitados, quienes habían sido precedidos por una numerosa cabalgata formada por gentiles niñas y caballeros.

Llegados allí, todos los concurrentes y mientras una orquesta ejecutaba un selecto programa de concierto, fué servido el almuerzo haciéndose los honores a un exquisito menú confeccionado especialmente por el Hotel Piriápolis a cuyo cargo estuvo el servicio del mismo y el cual mereció los elogios de los comensales.

La comida transcurrió en un ambiente animadísimo, reinando grata cordialidad manifestada en las deliciosas horas pasadas.

Al terminarse el almuerzo, pronunció un oportuno discurso, que puso de manifiesto una vez más su palabra fácil y elocuente el señor Cándido Marín, uno de los obsequiantes, no nombrándose al segundo por olvido y ello su reconocida modestia.

Más tarde se bailó el Pericón Nacional, no faltando las tradicionales "relaciones" que evidenció el ingenio de muchas de las niñas asistentes. También hubieron interesantes números de canto a cargo de la señorita Carmencita Magó, una distinguida niña porteña, cuyas dotes de belleza y talento son muy celebradas en esta. La señorita de Magó que es poseedora de una hermosa voz cantó con verdadero arte, diversas romanzas, siendo muy aplaudida.

La señorita Maruja Marín deleitó a la concurrencia cantando unas malagueñas y peteneras que tuvo que "bisar" a pedido especial, pues lo hizo en forma verdaderamente notable.

La señorita Marín que une a su delicada belleza altas dotes artísticas ha sido muy agasajada en ésta.

Se improvisaron otros números musicales interesantes que tuvieron sus dignas intérpretes en las señoritas de Dajas, Oliver, Bonavita, García Muñoz López, etc.

Pasadas las 17 horas se regresó al Hotel dejando un amable recuerdo en el ánimo de todos los concurrentes esta hermosa fiesta que perdurará por mucho tiempo entre los que participaron de ella, que eran las siguientes personas:

Señoras María A. de Marín, Carmen F. de Magó, María Ignacio de Bonavita, Eulalia Cardoso de Dajas, Josefa Fabregat de Bonavita, Alicia Martorell de Falco, Señora de Mendoza, etc.

Señoritas: Elvira y Sara Oliver, Laurita López, René y Mangacha Dajas, Maruja Marín, Carmencita y Lola Magó, Mangorga Bonavita, Margarita Manné, Josefina Mercedes y Lola García, María Delia Martorell, Stas. de Renea, Saenz, Otegui y señores Arq. Julián García, Núñez, Juan J. Magó, Federico Dajas, Cándido Marín, Carlos Bonavita, Dr. Jaime Oliver, Emeterio J. García, Ernesto Ruiz, Juan Barboza, M. Robert, Mauricio P. Falco, etc.

Régimen Bancario

PROYECTO DE LEY Y SUS FUNDAMENTOS
por PEDRO COSIO

Medios de dar expansión al crédito; de asegurar la estabilidad funcional del Banco emisor; de ejercer una política NACIONAL del crédito; de velar por la seguridad del ahorrista, del accionista y del depositante; de realizar la solidaridad en el crédito, que permita el aprovechamiento máximo de las reservas de fondos, en cambio de la actual esterilización de voluminosos encajes que encarecen los préstamos; etc., etc.

Se ha puesto a la venta en esta Administración

PRECIO del EJEMPLAR $ 0.40

ANIODOL
El más poderoso antiséptico
Sin Mercurio ni Cobre
Según información del Sor FOUARD, Químico del Instituto Pasteur (1907)
Destruye instantáneamente todos los microbios de la Peste, del Cólera, Calenturas, Diarreas, Disenterías de los Países cálidos, la Lepra
Indispensable contra las epidemias.
DOSIS: 1 gran cucharada en 1 litro de agua para todos usos
Société de l'ANIODOL 32, R. de Malhurins, París
De Venta en todas Farmacias.

MUEBLEROS:

Cedro paraguayo
VENDE

Aserradero JOSE SEGADE
Arenal Grande 2076

691-Abril, 26

Para toda clase de trabajos tipográficos, dirigirse a los talleres gráficos de este diario

ECONOMIA Y PRONTITUD

Rincón, 587 - Plaza Matriz

En breve iniciaremos la venta del afamado

HILO PARA COSER
MARCA MONEDA

y de los demas tipos y calidades de las importantes fabricas de hilos para coser y sus similares de los señores

WALLAERT FRERES - Lille - Francia

De quienes somos Agentes exclusivos

Salvo Campomar & Cía.

Compañía de Aguas Corrientes
SECCION OBRAS SANITARIAS

STOCK PERMANENTE DE
BAÑOS-LAVATORIOS-BIDETS-WATER-CLOSETS
ULTIMOS MODELOS

Almacenes de venta — ZABALA esq. RINCON

PAGINA BRAZILEIRA

Redactor: ALVES D'ALMEIDA

Anno II. — N.o 41

MARCOS KONDER
IMPORTAIONES - CONSIGNACIONES
TABACOS-CAFEES-AZUCAR-YERBAS
TELEFONO 2834 c. CODIGOS RIBEIRO - a. b. c. 5a. Edición
RIO NEGRO, 1409 MONTEVIDEO

RIBERENA DEL PLATA S. A.
IMPORTADORES DE CARVAO
PECAM nossos precos para CARVAO DE COSINHA
PIEDRAS, 350 TELEPHONES COOPERATIVA LA URUGUAYA, 1689 Central

SEDAS
Sedas lavaveis, palhas de seda, lencos de seda ha sempra grande stocken casa e na Alfandega
TUFIC ACLE
CALLE B. AIRES 504
Montevideo (Uruguay)
Telephone: 1352 Central
JAMASHITA CHO 100 A
Yokohama (Japón)
Direcao telegráfica Tufacle

Companhia de Navegaçao
Lloyd Brazileiro
Sede: Rio de Janeiro
Serviço regular de paquetes e cargueiros para a costa sul e norte do Brazil, America do Norte, Mediterraneo e norte de Europa.
Excellentes paquetes com todo conforto.
Informaçoes na
Agencia geral: RUA PIEDRAS 363-67
MONTEVIDEU

Dr. José Bezerra

Telegrammas vindos do Recife dão-nos a noticia do fallecimento do dr. José Bezerra governador do Estado de Pernambuco.

O dr. Bezzera foi Deputado Federal e Ministro da Agricultura e Commercio no Governo do eminente dr. Wenceslau Braz.

Homem de saber e grande capacidade de trabalho, o morto de hontem era uma figura de real destaque no scenario da vida publica brazileira.

A PAGINA envia condolencias ao grande Estado Nortista e a Exma. Familia Bezerra.

Dr. Francisco Soca

Falleceu, na ultima quarta-feira, n'esta cidade o eminente clinico dr. Francisco Soca uma das maiores glorias da Medecina Sud-Americana devotado amigo do Brazil.

A PAGINA envia a S. Exma. Familia os seus sinceros pezames.

Consulado do Brazil

O snr. dr. Alberto Conrado está empenhado em divulgar as condicções em que serão admittidos os expositores no proximo Centenario Nacional. N'este sentido S. S. tem desenvolvido grande actividade.

AVIAçAO MILITAR

ORIGEM DA 5.a ARMA E SUA EVOLUCAO DURANTE A GUERRA—

Quando um dia os parisienses admirando a imponencia da sua Torre Eiffel, viram surgir nas alturas um balão, mas desta vez accionado por um motor, e dominado pela vontade de um homem, que o fez evoluir graciosamente ao redor da torre, o seu enthusiasmo foi tal, que em breve todo o mundo sabia do grande acontecimento.

Estava descoberta a dirigibilidade dos balões.

As attenções dos technicos militares voltaram-se então para o dirigivel, por que este viria substituir vantajosamente a balão captivo que, como instrumento de observação, só o permittia nas grandes distancias de sete a nove kilometros, feita a baixa altitude e sujeita á deformação de perspectiva pela obliquidade.

Os dirigiveis, entretanto, evoluindo a qualquer altitude e em qualquer direcção, podiam observar na obliqua ou na vertical os menores detalhes de um campo de batalha, ou obranger todo o seu conjunto.

Mais tarde, porém, um maior acontecimento e mais sensacional ainda, veiu revolucionar a aeronautica.

O genio, o talento e o arrojo do eminente patricio dr. Santos Dumont, tinhan realizado o vôo do mais pesado de que o ar.

Estava descoberto o aeroplano, e o celebre inventor era o já consagrado pela dirigibilidade dos balões.

Com a creação do aeroplano, o dirigivel, que na Allemanha, tinha progredido extraordinariamente sob a intelligente direcção do conde Zepellin, começou a sentir a triste realidade de que, nem sempre, o maior é o mais forte.

Em face do aeroplano, a vulnerabilidade do dirigivel augmentou consideravelmente pela inferioridade da marcha, morosidade da evolução, superficie exposta, facilidade de penetração e de explosão.

Assim, em 1914, a França, já então empenhada na maior das guerras, tinha substituido o dirigivel pelo avião, que, como instrumento de observação, vinha sendo applicado desde 1912, sob a fórma de um serviço organizado.

A 5 de setembro de 1914, a aviação de observação era consagrada com a grande victoria do Marne, onde, os dados de exploração estrategica muito concorreram para o glorioso feito de Joffre.

Geralmente, a observacção estrategica era feita pela manhã para determinar a direcção da marcha, o numero e a extensão das columnas, e, á tarde, para verificar o avanço ou recuo, localizando as posições do inimigo.

A partir de 1915, durante o periodo de estabilização das linhas inimigas, onde todos os esforços eram os de ruptura de um systema fortificado, a aviação de observação foi desta vez, empregada com successo, do reconhecimento detalhado das trincheiras a destruir e na regulagem do tiro da artilharia.

SAO PAULO — Chegada do café aos terreiros.

Nesta época, o reconhecimento começou a ser feito scientificamente pelá photographia aerea em conjunto com a de croquis, para o estabelecimento dos planos diretrizes o da carta á grande escala, onde eram apreciados os menores detalhes de terreno inimigo, penetrando assim na sua intimidade e conhecendo todos os seus pontos fortes e fracos. Apenas o serviço do regulagem de tiro feita pelos aviões, resentia-se de mais brevidade e precisão.

As communicações entre aviadores e artilheiros, tornavam-se ás vezes precarias pelas condições athmosphericas, que não permittiam aos primeiros, distinguir os signaes feitos pelos ultimos, em resposta aos despachos radio-telegraphicos do avião.

Nestas occasiões, felizmente, os "drachnes", que sempre estavam em communicação telephonica com o sólo, prestavam relevantes serviços em cooperação com avião de observação, como aconteceu nas batalhas de Artois e Champagne, de maio a outubro de 1915, onde este systema concorreu para a preparação dos ataques, determinando o movimento de tropas e regulando o tiro de canhão.

Foi deante dos triumphos obtidos, que o coronel Barés, um grande enthusiasta da aviação franceza, creou a "aviação de bombardeio", organizada por grupos de grandes aviões, que podiam despejar obuzes de 90 a 150 kilogrammas em territorio inimigo.

O successo alcançado pela aviação de bombardeio, logo no inicio de sua applicação com a destruição de via-ferreas, usinas, etc., tinha correspondido a todas as espectativas quando inesperadamente appareceu no "front", a "aviação de combate allemã", que veiu desvanecer da noite para o dia as mais auspiciosas esperanças dos francezes.

Não só em Verdun, em 1916, como logo após no Somme, os velozes e bem artilhados aviões de combate allemães, sacrificaram horrivelmente as esquadrilhas de bombardeio e tambem a aviação de observação.

Varrendo o espaço, impedia o serviço de observação aerea inimiga e protegia livremente a sua, que, pelo reconhecimento e regulagem do tiro permittiu aos seus infligir grandes perdas na artilharia e infanaria do lado opposto.

Foi assim que a França teve de applicar toda a sua intelligencia e energia, creando os elementos de reacção, que surgiram em seguida.

Em breve a "aviação de combate" franceza se immortalizava através dos feitos gloriosos e heroicos de Guynemer, Dorine, Heurtause e mais dezenas de heróes, que surgiram no decorrer da luta.

Em 1917, a aviação de observação quer de um lado, quer de outro, só podia actuar sob a protecção immediata da aviação de combate, já então dividida pelas circumstancias da luta, em duas categorias: "aviação offensiva" e "aviação defensiva".

A primeira acompanhava as esquadrilhas de bombardeio nos raids de pouca profundidade, durante o dia, ou, então, galgava as nuvens e lá, dominando o espaço, procurava o inimigo com quem se batia pela supremacia do ar; a segunda, assegurava sempre a cobertura dos orgãos de observação.

A táctica e a estrategia, empregadas em seguida, e até o fim da guerra, na acção conjunta das especialidades da 5.a arma em ligação com as demais, bem evidenciaram o formidavel progresso a que attingiu a aviação militar, hoje imprescindivel a um exercito e a uma marinha organizados.

Emfim, para reaffirmar o que é hoje a 5.a arma, como elemento de defesa nacional, basta lembrar os milhões de esterlinas e de dollares que a Inglaterra e os Estados Unidos gastam annualmente, com o serviço de aviação militar.

Mario Godinho.

De Vicente A. Salaverri

O LOBIS - HOMEM

Tinham sido sete irmãos homens e manda o destino que o mais moço de todos, o seu Mercedes, aos sete annos de casado, tivesse sete filhas. A gente cochichava maligna, vendo na mais pequena uma pestana branca:

—Com o tempo, essa trançará a crina aos potrilhos e as eguas! De certo será bruxa!

Seu Mercedes era um homem reconcentrado, parco e trabalhador. Escasamente supersticioso, não estava ao par dessa affirmação campezina, segundo a qual, para que se vá o maleficio, sendo sete irmãos do mesmo sexo, o mais velho deve apadrinhar no baptisado ao mais moço. A mulher de seu Mercedes era uma infeliz, desde que não provase a cachaça. Mas as suas bebedeiras lhe davam uma ferocidade enorme, arranhando até ao pobre marido. Houve, manhãs, nas quas o homem appareceu com as suas doenças estomacaes, agudas, pallido e cheio de arranhões.

Pouco a pouco os vizinhos começaram a olhal-o com desconfianç. As vezes o seu Mercedes reparava em tal ou qual rosto, examinando-o com burla.

—Nem bicho que fosse!! resmungava tão baixo, que ninguem podia ouvil-o.

ção, quando a numerosa peonada se reunia junto ao fogão, os commentarios envolviam o pobre homem. Se disseram sempre as cousas mais aventuradas e absurdas.

Alguem o tinha visto convertido em cachorro orelhudo, que tinha por olhos duas brazas vivas!! Alguem em noites de terça ou sabbados, egualmente, viu um porco preto, que levava em vez de lingua, uma chamma de enxofre!!

A opinião foi-lhe cada vez mais desfavoravel: nada lhe diziam, porem... o olhavam de uma maneira!...

Nem bicho que fosse!!

Correram as noticias mais desatinadas.

Começou a correr a vóz pelo pago: seu Mercedes era... lobis-homem!!!

—Em que se conhece? perguntava certo gaucho incredulo. E todos, á mais de lembrar-lhe que teve seis irmãos e era pae de sete filhas, dava o pormenor fatal:

—Anda sempre lastimado e mui descahido!

Viu-se isolado. Para elle nunca houve trabalho. Apenas si conseguia alguma "changa" insignificante. Sorte que "Don" Sandalio, compadecido ou talvez pelo temor que lhe roubasse ovelhas cedeu-lhe um pedacinho de campo. Os melhores "bonoatos", melancias e milhos, sahiram da sua horta. Porem os vizinhos não compravam nada. "Don" Sandalio, então emprestou-lhe uma carroça para que todas as semanas pudesse vender os productos em Rocha.

Ninguem hostilisava a familia: porem ninguem estendia a seu Mercedes a sua mão protectora. Em tempo de tosquia e marca-

Assim por exemplo, fal de um vizinho que encontr seu campo um novilho preto serrar-lhe as guampas num te e de uma dellas saltou gotta de sangue. Bastou iss ra que o animal "transfor em gente". Seu Mercedes, menos!

Como é vóz corrente ent gauchos que quando se tira gue de um lobis-homem, t um inimigo mortal (si se l tempó procure armas para gar-se) o vizinho que não ria ser assassinado, nem com ter um crime, deliberou com os seus para o Brazil.

De tempo em tempo se va como o cachorro de qual estanceiro, estivera gando até passada a meia Outras vezes algum peão so falava de um hoj jaguar lhe impediu o passo a iss doze: Estava escuro?

—Clarão, "no más" cia o assustado.

—Ah! bem! é o seu M des! affirmavam os outro

E o alludido, alheio a tod dizeres, removia incansa terra, auxiliado pelas sete que eram tão feias como talhadeiras.

Uma noite Sandalio, o vi caritativo, com certeza in se com os cachorros que se roçaram acuando desesper mente.

Ouviu-se um tiro e ao tempo outro. As sete filha seu Mercedes tremeram sobr lonas cheias de remendos, seus catres descugonçados. pai disse:

—Estou para ir ver.

—Não se levante papa clamaram as filhas.

Entretanto a mãe, comp mente embriagada, proferia lavras estupidas, incoherente

Ao outro dia seu Mercede ver o seu protector para pe tar-lhe a que obedeciam o paros.

—Disso mesmo lhe queri lar, disse resoluto o outro. que você era lobis homem todo o mundo por aqui, já rem não esperava que se m se em meu estabelecimento.

Nos olhos de coruja, ch hermeticos de seu Mercedes lhou um fulgor de tragedia meu como uma rama. O cos da sua testa, tornar mais fundos. Nada disse.

Essa mesma tarde seu ver fluctuava numa lagoa.

Vicente A. Salave
Traducción de D. M. R

Purgante LAXI

ATLANTIDA HOTEL

Situado sobre las altas barrancas que bordean la hermosa playa Atlántida. Rodeado de espléndidas arboledas. Tiene alumbrado central, caño maestro, teléfonos Uruguaya y Cooperativa, aguas corrientes en todas las piezas. Con vista al mar de todas las habitaciones.

COCINA DE PRIMER ORDEN

Canchas de golf, tennis, basket ball, foot-ball. Plaza de deportes en la misma playa.

CARRETERA HASTA EL MISMO BALNEARIO.

Magnífica excursión en automóvil (57 kilómetros.

FERRO-CARRIL TODOS LOS DIAS

Salida de Central ... 9.10 Llegada a Atlántida 11. 6
Regreso de Atlántida 19. 2 Llegada a Central 21.15

TREN RAPIDO DE LOS SABADOS:

Salida de Central ... 14.30 Llegada a Atlántida 15.58
Regreso (lunes) ... 9.52 Llegada a Central 11.20

Agencia en Montevideo: SAN JOSE 1272 - Los dos telefonos

EL MEJOR MEDIO.

Dice el proverbio inglés: "Más vale precaver que remediar " Así es en efecto, y mil veces más fácil; esto es, cuando sabe uno cómo precaverse. La ciudad de Londres no habría sido azotada por la plaga si la gente no hubiera ignorado cómo contrarrestarla; pero sucedió lo contrario. Nuestros antepasados acostumbraban a construir fortalezas y castillos, así como gruesas murallas circundando las ciudades, con el fin de defenderse de sus enemigos; y no cabe duda que esta era una idea sabia y juiciosa; pero las enfermedades que matan un millar, mientras que en batalla sólo caen diez, no pueden ser alejadas por macizas murallas, ni tampoco se puede uno escapar de ellas acudiendo a la huida. Lo que se debe hacer es mantener el cuerpo sano, observando una vida arreglada y empleando frecuentemente una medicina que tonifique y purifique como la PREPARACION de WAMPOLE que ayuda a digerir bien los alimentos, destruye o arroja los gérmenes nocivos que pueda haber en la sangre, y hace que los órganos desempeñen sus funciones de una manera activa y natural. Es tan sabrosa como la miel y contiene los principios nutritivos y curativos del Aceite de Hígado de Bacalao Puro, que extraemos de los hígados frescos del bacalao, combinados con Jarabe de Hipofosfitos Compuesto y Extracto Flúido de Cerezo Silvestre. No tiene rival para impedir y remediar la Anemia, Afecciones Escrofulosas, Pérdida de Carnes, Tisis, y otros muchos males a que estamos todos expuestos. El Sr. Dr. Manuel Sabelli, de Buenos Aires, dice: "Certifico que prescribo desde hace mucho tiempo la Preparación de Wampole como reconstituyente, sumamento eficaz en los que padecen de debilidad general, tisis, anemia, etc., y en los convalecientes de largas enfermedades." En las Boticas.

A navegação brazileira

Felizmente tomou novos rumos o problema da nossa navegação para o Prata, que n'estes ultimos tempos diminuira bastante, em virtude certamente, da grave crise que atravessa o commercio maritimo.

A reorganisação do antigo serviço para Matto-Grosso, Paraguay e Bolivia com navios de passageiros e cargas e a ligação desse trafego com os que a nossa principal companhia de navegação mantem para todos os paizes do mundo, dará outros contornos a navegação brazileira, n'esta Republica que tem sido sempre a preferida pelo Lloyd para sede e entrocamento das suas antigas linhas de navegação.

A grande importação que é realisada por estas Republicas, dos variados artigos de producção nacional; o enorme transito de mercadorias nacionaes pelo territorio d'este paiz, destinadas aos portos do nosso littoral, artigos que devem estar comprehendidos d'entre os reservados ao transporte brazileiro, pelo factor que representam e pelas necessidades fiscaes impostas, são coeficientes de alta preponderancia para que os barcos brazileiros tenham n'estas paragens, fartos elementos de receita que permittirá sua concorrencia com os de diversas bandeiras. Tem sido o Brazil, principal factor do intercambio commercial que hoje toma largos contornos e o tem sido atravez de todos os tempos applicando, com carinho, sua navegação para esta zona.

No periodo latente da grande guerra, foram os navios do Lloyd Brazileiro, os que offereceram a este paiz e a Argentina, meios de transporte para a sua producção estancada e para a importação dos artigos variados de que carecia a sua existencia.

A volta d'esta mesma politica de commercio maritimo é, incontestavelmente, bom prenuncio de que, novamente teremos o pavilhão nacional, diariamente, flamejando n'este porto e solidificando mais ainda os laços de estreita amizade que liga nossa Patria a estas duas Republicas irmãs.

Nos apressamos em assignalar este feito porque elle vale por um feliz passo dado em favor do grande commercio que nos une e que permitte assim o progresso franco de nossas relações amistosas.

SAO PAULO — Escola Polytechnica.

DE BUENOS-AIRES

Do duello de hontem ao de hoje

Janeiro de 1922.

Homem do seculo do scepticismo, convenho em que o duello perdeu a sua feição romantica, feita de uma especie lyrica de heroismo puro, para transmudar-se, contemporaneamente, na modalidade elegante de covardia. O duello do nosso tempo não fere nem vara corações, em esplendidas arremettidas de estylo, nem deslumbra, como no reinado dos Felippes, o proprio vencido, nos estertores ultimos, pela arte do seu antagonista. Ninguem, hoje, exclamará como aquelle cavalleiro tocado a fundo, após hora e meia de assalto: "que eu a vida não perca, para o novo gôso de um golpe assim!".

Evolveu para abastardar-se, num abastardamento que veio crescendo de década em década, até dernudar-se inteiramente da sua dignidade heraldica, como da indumentaria quasi olympica. A figura de um duellista medieval, esgalga, cabelleira farta, pé ra saliente, bigodes provocadôres, entre Don Luiz de Tolêdo e D'Artagnan, já era formoza por si mesma, e não fôra mister esgrimir para valer por um motivo classico de bellêza. A sensibilidade insensibilisando tambem, deploravelmente, com as vaidades em marcha, e a honra catalogando-se entre as coisas vulgares da vida, matou o espiritio fulgurante, a finalidade varonil de encontro pelas armas.

Os homens, nestes dias offégantes de materialismo truculento, não se batem por espiritualidades, por um olhar ou por um flaflante lenço rendado de castellã que este duquezinho osculou primeiro que aquelle outro, que a ama em segrêdo, com o alvoroço e a castidade d'uem noviço. Evolou-se, ha muito, da sociedade humana o perfume de nobrêza moral que inebriava de sobranceria os mancêbos, e lhes armava o braço, no cuidado da sua amada, como o dos cavalleiros dargados na de sua gloria, vivida na ponta da espada núa. Desappareceu, ademais, o conceito fidalgo, da estirpe, que não se acautela mais, para ficar á mercê da injuria mais proxima. O que se possue de mais sagrado e mais intimo, a familia e a patria, andá na bôca de qualquer insolente, para um doesto qualquer. O melindre é relativissimo e parece mesmo que barganhou a virtude inquieta do iman pela do metal inferior, impassivel.

Por tudo isso, considero de ridicula inutilidade o duello dêste seculo prosaico, sem idealismo, que, da justa antiga, copiou apenas o exoterismo secundario. A que se recebe, o insulto e, inconcovardia repenta no momento em que... não se reage, na antevisão da cerimonia, de equivoca solennidade, com testemunhas, leitura de actas, medico com ambulancia, vozes e passos convencionados. O cavalheiro esbofeteado em lucta corpo a corpo, ou atacado em seus brios, sem animo para valer-se de armas eguaes, manda ao aggressor o cartão e os padrinhos.

Concerta-se o duello. Defrontamse os pugilistas. Epílogo: balas extraviadas, assaltos inconsequentes, e um nos braços do outro, e um episodio masculino de lua de mel.

Ahi está o duello do seculo.

Ha, de certo, excepções, como em tudo. Na Republica do Uruguay, onde a instituição do duello é amparada pela lei, houve ha mezes um encontro, como eu to lerarla, entre dois officiaes do Exercito. Foi a morte, quasi sem "mise-en-scéne".

Um dos bravos morreu em combate, e o outro agonisou varias semanas, para reencetar o fio da existencia, como um grande favôr da medicina.

Assim ainda vale a pena...

No Brazil mesmo, ha um caso notavel. Quando o magnifico pamphletario Edmundo Bittencourt, com a sua emocionante destemerosidade, arrostrou o bacamarte raivento do general Pinheiro Machado, sabia que não levaria a melhor, e avançou na segurança de que ia ser fuzilado.

Essas e poucas outras, na Argentina e no Chile, na França e na Italia, no Brazil e na Hespanha, são façanhas isoladas, que não constituem doutrina, por mais que realcem a maneira de exemplos raros de bravura pessoal.

A regra commum é o apparato da pelêja e a sua consequente inocuidade.

Esse admiravel saoalvadorense, que é Gomez Carrillo, numa das suas leves chronicas de Pariz, referindo-se ao movimento na França, nesta hora, e ordenado pelo Ministro da Justiça do gabinete Briand, recordou a scena de uma farsa que se representou em um dos theatros da capital latina.

Era o duello entre dois graves funccionarios de emprezas funerarias.

Ambos trajados de levitas negras, cobertos por negras cartolas, levando sob o braço negros guardachuvas, os contendôres appareciam silenciosos e sinistros, acompanhados da suas quatro testemunhas. Uma destas desentranhava as armas das suas caixas; outra media, a largos passos, uma distancia imaginaria de trintas pés; a terceira collocava os duellistas nos dois extremos do sceuario, e a quarta perguntava:

—"Etes vous prêst, messieurs?"

—Sim, senhor, estou prompto, mas não sem tomar esta precaução contra a chuva, que é muito mais perigosa que a pistola do meu adversario.

Era, pela graça, uma caricatura bem franceza do nosso duello.

Os duellistas modernos resguardam-se, mais ou menos, com a mesma prudencia. O sereno da madrugada constipa e o sol a pino queima a pelle macia...

Num circulo de camaradas de letras, eu, homem cioso do meu tempo, "desabaya" assim sobre a instituição anachronica do duello, com todo o seu ritual impressionante, demonstrando. Historia a vista, como o de hoje se differençava daquelle que fez e Marquez del Aguila, no seculo XVII, affrontar as leis prohibitivas, e morrer de morte violenta, por sentença do Rei, e aquelle outro, do Marquez de Basto e do Vice-Rei de Napoles, na cidade do Vesuvio.

Para o effeito do encontro, nestes dias de subversão ethica, o sentimento cedeu logar ao interesse. Encontram-se dois homens, no pittoresco "campo de honra", por materialidades sem valimento, e de um modo absolutamento inefficaz. E tudo acaba, depois, num abraço, continuando chagado o que exigia desforço definitivo e que se vê, num relampago de dignidade, a sangrar no coração.

—Você então — disse-me, de chofre, um poeta que duas vezes já se bateu, sem uma arranhadéla — e adversario intransigente do duello....

—Sou, e teimarei em ser....

—Mas... por mêdo?

—Por coragem, meu amigo. Acceitarei o duello, mas de forma pratica, menos theatral....

—Não chego a comprehender...

—N meqneira comprehender. Duello só admitio á brazileira, como homem novo e da epoca.

—Comprehendo ainda menos....

—A punto limpo, meu duellista illeso, a peito descoberto, sem literatura tabelliõa de actas, sem padrinhos, sem assistencia medica.... Destemôr a destemôr, como luctam os caboclos do meu paiz, tostados pelas soalheiras, incultos mas valentes, com uma noção mais alta da honra que os ajaezados senhores das cidades civilisadas. Duellos com esse traço rustico não minguam nunca em attractivo moral. Esses ainda cream heroes, e a esses mesmos não fugi, nem fugirei, tantas vezes sôe a hora....

Com o escaldalo dessa opinião, num fim de tarde suffocante, quando os pequenos já gritavam a 4.a de "La Razon" dispersouse a roda.

E para que insistir?

—O duello protocollar, para mim, é a ratificação do aggravo recebido, a modalidade elegante da covardia.

A' brazileira, sim, é muito melhor....

Idelfonso Falcão.

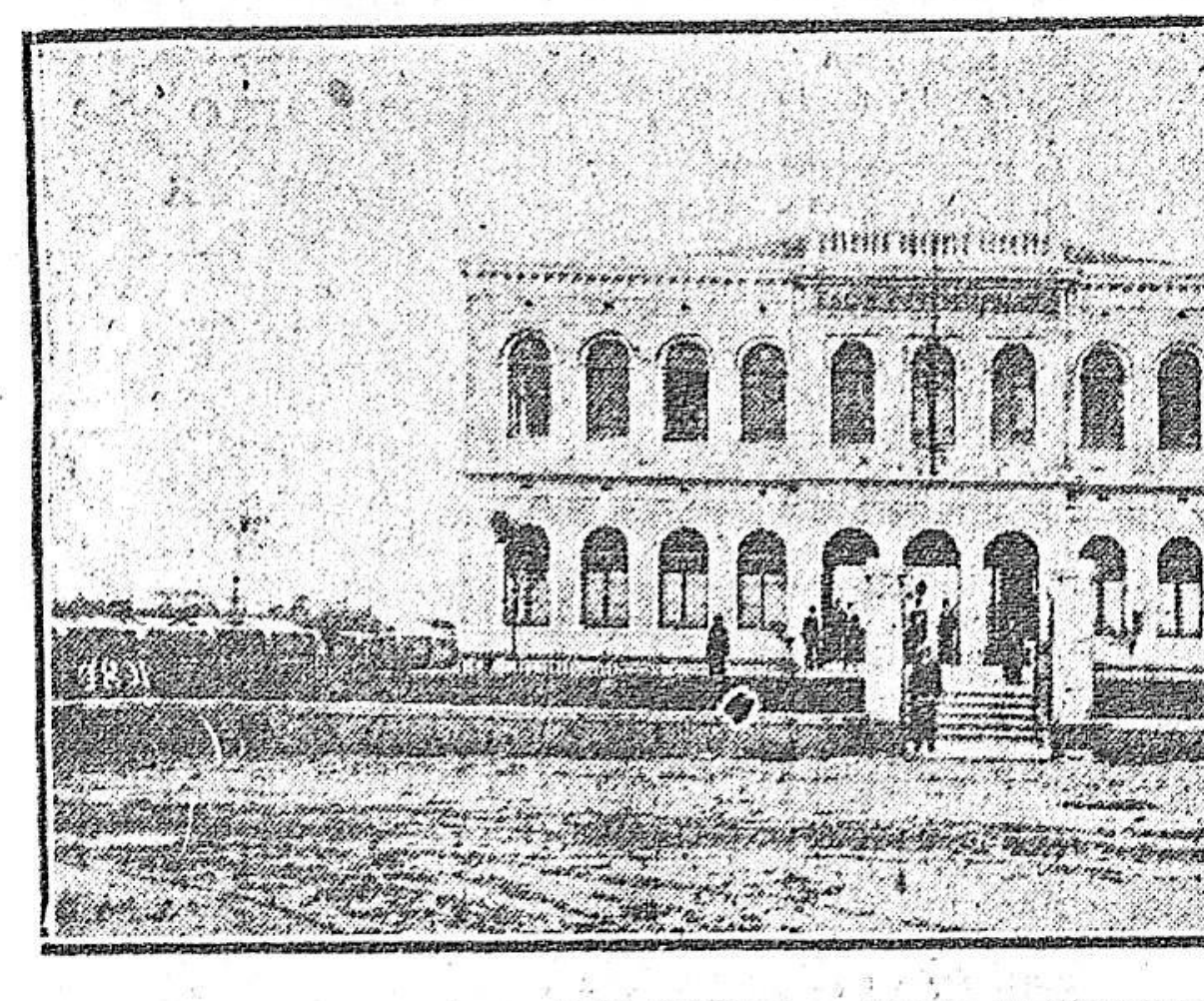

SAO PAULO — Escola de Charmacia.

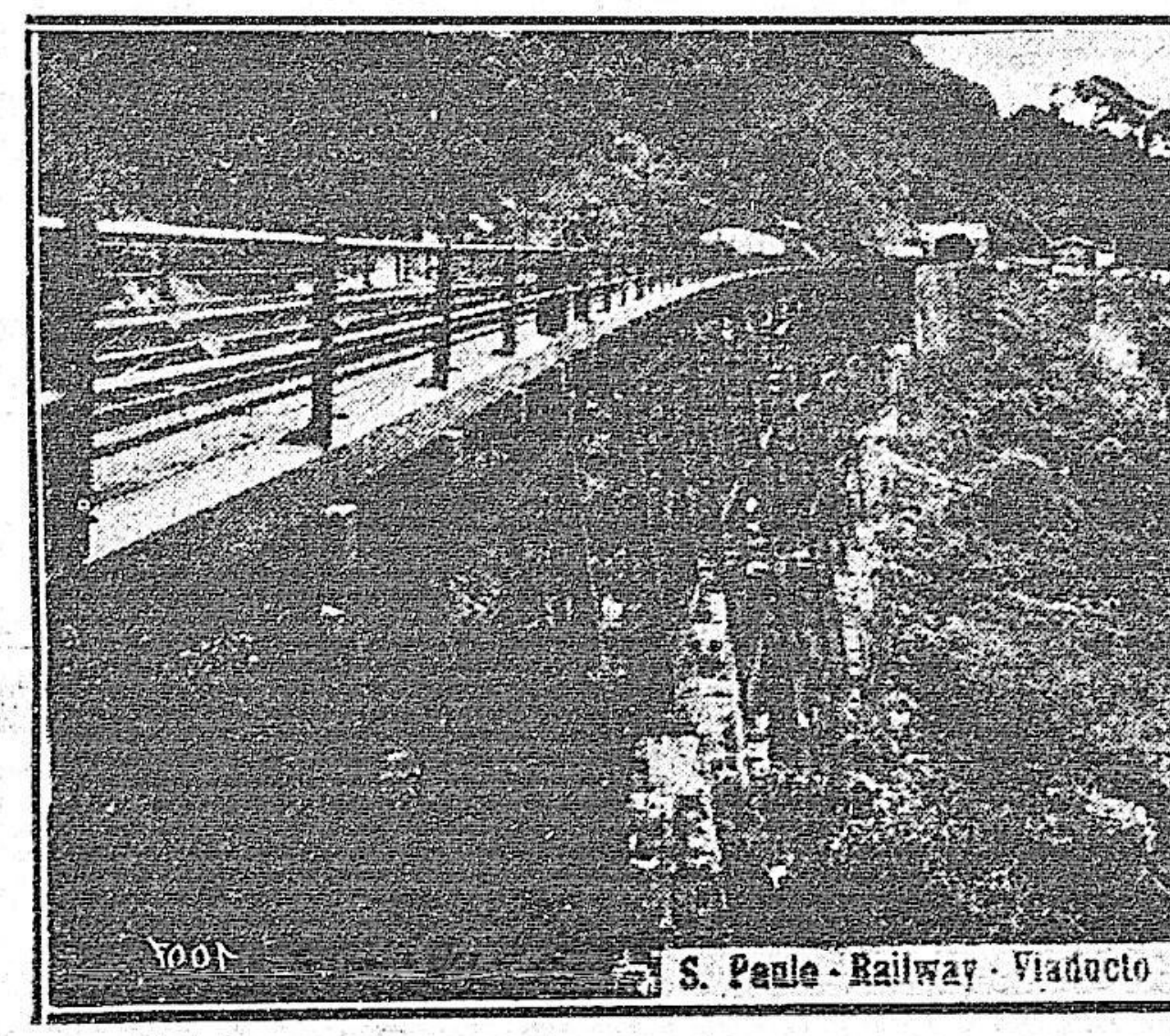

S. PAULO RAILWAY. — Viaducto núm. 4

VIDA SOCIAL

ANNIVERSARIO

Em sua risonha existencia festejou hontem mais um anniversario, o interessante Murillo filhinho do nosso illustre collaborador e amigo Commandante Müller dos Reis.

Ao esperançoso anniversanante as nossas felicitações.

NOTAS & NOTICIAS

Pelos calculos approximados, da commissão geral de recenceamento a população do Brazil é approximadamente de 35 milhões de habitantes, sendo que o Estado de São Paulo tem 4.342.618 e o de Minas Geraes 5.056.641.

O Congresso Brazileiro approvou por 113 votos contra 17 o veto opposto pelo Exmo. Snr. Presidente da Republica ao orçamento geral para o exercito corrente.

O virtuoso musicista Ladario Teixeira, realisou, perante selecto auditorio, na ultimo quinta-feira, no Instituto Verdi, um bello concerto de saxóphone, sendo muito applaudido. Incontestavelmente trata-se de um musico de altas aptidões artisticas que apesar da sua condição de cego demonstra verdadeira illustração musical.

No Instituto Verdi, o Snr. José Osorio, jovem tenor luzitano e sua Exma. Esposa realisaram, com successo, uma interessante audicção de canto e guitarra.

Chegou hontem e sahirá amanhã após receber regular carregamento o grande vapor "Tocantins" do Lloyd Brazileiro.

E esperado a 3 do corrente, o paquete "Sirio" da mesma Companhia; a 4 o paquete "Diamantino" que sahirá a 7 inaugurando os serviços para o Paraguay, Matto-Grosso e Bolivia.

O Vapor "Ladario" que chegou hontem sahira para o mesmo destino no dia 22 do corrente.

Acha-se entre nós o dr. Custodio de Almeida Secretario da nossa Legação para cujo cargo foi recentemente nomeado. Até agora a Secretaria da Legação Brazileira esteve a cargo do jovem e culto diplomata dr. Fonseca Hermes, um dos ornamentos dos nossos funccionarios no exterior. S. S. continuará a prestar serviços ao Brazil em Montevideo.

Falleceu no Rio de Janeiro o antigo industrial de Joinville, ex-deputado e Senador Federal dr. Adem Baptista.

Apparecerá por stes dias mais um precioso numero da revista "Brazil", dirigida pelo nosso collega snr. José Luiz Panizza.

Consta que entre destacados membros da alta sociedade Montevideana, cogita-se da formação de uma grande commissão com o proposito de homenagear o Brazil por occasião do seu proximo Centenario.

O Expresso Internacional organisou uma bella excursão a diversas cidades do Estado do Rio Grande do Sul, voltando de Porto Alegre via maritima nos vapores "Almirante Jaceguay" a "Ruy Barbosa" do Lloyd Brazileiro.

Consta que o Lloyd Brazileiro organisará com um dos seus melhores paquetes uma excursão especial por occasião do Centenario, sahindo d'este porto a 1.o de Setembro e regressando a 20 do mesmo mez.

Falla-se na possibilidade do Uruguay, em homenagem ao primeiro Centenario Brazileiro, elevar a cathegoria de Embaixada permanente a sua Legação no Rio de Janeiro como já o fizeram a Argentina e o Chile.

Noticias chegadas do Rio de Janeiro affirmam que será superior a cem mil o numero de extrangeiros que visitarão aquella cidade em Setembro proximo.

O professor brazileiro dr. Francisco Marinho Torres, visitará proximamente os Institutos Meteorologicos de Buenos Aires e Montevideo.

A Sociedade de Geographia do Rio de aJneiro mandará imprimir uma grande geographia do Brazil para ser distribuida por occasião do Centenario.

O movimento commercial no porto do Rio de Janeiro foi em 1921 de 739.955 contos de reis ou 27.426.414 libras esterlinas.

Durante o anno de 1921 o Brazil vendeu a França mercadorias pelo valor de 557.065.000 francos e comprou 129.502.000 de francos.

O Banco do Brazil cuja succursal se estebelecerá brevemente em Montevideo teve, no ultimo anno o seguinte movimento:

Contas Correntes passam de 124.000 contos para mais do anno anterior; as Contas Correntes de movimento giratorio attingiram a 250.151 contos; os depositos a prazo fixo, 242.070 contos; o total dos depositos era em 31 de Dezembro de 1921 de 759.584 contos de reis. Isto demonstra o alto credito da maior Instituição bancaria nacional.

A exportação pelo porto de Santos, nos mezes de Janeiro e Fevereiro ppdo., foi de 200.872 contos de reis tendo sahido para o extrangeiro 1.718.252 saccos de café.

Sabemos que o nosso illustre e prezado amigo Commandante Müller dos Reis renunciou o cargo que exercia na Camara de Commercio Brazileira-Uruguaya.

Do nosso illustre collega snr. Vicente A. Salaverri publicamos hoje um interessante conto intitulado "O Lobis-homem".

Banco Anglo Sud Americano
SUCURSAL EN MONTEVIDEO
CASA MATRIZ LONDRES
Capital y Reserva £ 13.000.000
Hacemos toda clase de operaciones bancarias y de cambio.

HERNIAS (Quebraduras)
La curación de las hernias por el procedimiento de Porta Hnos. ha despertado siempre gran interés debido a lo eficaz del tratamiento, reconocido hoy en día por todos los médicos como el más indicado para la curación radical de la hernia.
Un alivio inmediato sigue a la aplicación del tratamiento, afirmándose para el que lo usa la conveniencia de una curación pronta y segura.
Los miles de certificados de todas partes, de pacientes sanados atestiguan su buen resultado. Folletos, consultas gratis, por correo o personalmente, de 9 a 12.
Porta Hnos. Calle Buenos Aires 404 esq. Zabala - Montevideo

SHIRLEY PRESIDENT

Tirantes Shirley President
Los nervios y músculos del cuerpo humano están sujetos a una tensión parecida a la de un puente de suspensión. Hay días en que el esfuerzo que se les pide es mayor que en otros.
Cada cual debería averiguar el papel que desempeña el vestir correctamente en la comodidad y en los éxitos de un día.
Los tirantes SHIRLEY PRESIDENT no entorpecen ni retardan los movimientos de los nervios y músculos. Ceden, como éstos a la más ligera presión y son tan flexibles, que apenas si uno se da cuenta de que lleve tirantes.
Los venden los buenos comerciantes de todo el mundo
Busque el nombre en las hebillas y la etiqueta impresa, de garantía:
"SHIRLEY PRESIDENT"
President Suspender Company
Shirley, Massachusetts, E. U. de A.
Establecida en 1870 25 Dirección telegráfica: President

GRANULOS DE CARNE INTEGRAL
SUPER ALIMENTO TONICO INTEN-SIVO

Hotel Hespanha
(Hotel dos Brasileiros)
Praça Independencia -- MONTEVIDEU
Situado no ponto mais central de Montevideu—Grande commodidade para familias Agua corrente em todos os quartos—Preços modicos.

TOME
CAFÉ
Dos Americanos

AU BON MARCHE
Unica casa especial em
Roupas Brancas
Enxovaes para noivas
Artigos em geral para homens
VICENTE C. CERIZOLA
SARANDI, 626 MONTEVIDEU

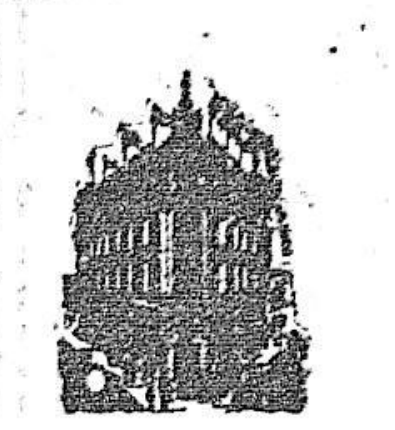

GRAN HOTEL COLON
(PALACIO GANDOS)
EL MEJOR INSTALADO DE MONTEVIDEO
Cocina de primer orden
Nuevo chef de cuisine contratado en Paris
RINCON ESQUINA BARTOLOME MITRE MONTEVIDEO

LA MADRILLÑA
LARGUERO & Comp. Florida eq. Soriano
Casa que mantem a supremacia adquirida desde longos annos por seus seleccionados sortimentos em confecçõe, tecidos, phantasias e tapeçarias em geral
NOTA: -Em circulação nosso catalogo num. 18 correspondente a Primavera y Verano que remettamos gratis a quem o pedir.

ACEITE
LA LUSITANA
el más puro y el más refinado.
Lata de 2 ½ kilogs.... 1.87
Bazar Lusitano
Av. 18 de Julio esq. Paraguay
Suc.: Bd. España esq. Blanes

Contra el Carbunculo
EL UNICO MEDIO SEGURO DE LUCHA es vacunar las haciendas con la vacuna
MANGUINHOS
del Instituto Oswaldo Cruz de Rio Janeiro
Patentada y recomendada por los gobiernos del Brasil, Uruguay y Argentina. — 1 sola inyección, 1 año de inmunidad, 1 año de duración.—Ninguna manipulación especial para usarla. — Ciudadela 1446. — ISAAC ELBAS, Casilla Correo, 149. — Soliciten informes y folletos.

Clinica de oido, nariz y garganta
Doctores J. M. Alonso y E. Regules (hijo). — Avenida Rondeau 1587. — Teléfono: Uruguay 1549 (Aguada).

PROVISION OBIOL
RINCON esq. JUNCAL
La Casa que se encuentra en mejores condiciones para surtir a las familias.
VENTAS AL CONTADO

Empresa Nacional de Navegación
ENRIQUE J. VIDAL
AGENTE Y CORREDOR MARITIMO
Montevideo Piedras 346
Buenos Aires B. Mitre 311

ELIXIR de NOGUEIRA
Empleado con exito para las siguientes molestias:
Ulceras. Fistulas. Tumores. Erisipelas. Sarnas. Gonorrheas. Crostas Escrófulas Dartros. Bubas. Reumatismo en general Dolores de pecho. Latidos de las arterias del pescuezo. Tumores de los huesos y finalmente TODAS LAS MOLESTIAS PROVENIENTES DE LA SANGRE IMPURO.
GRAN DEPURATIVO DE LA SANGRE

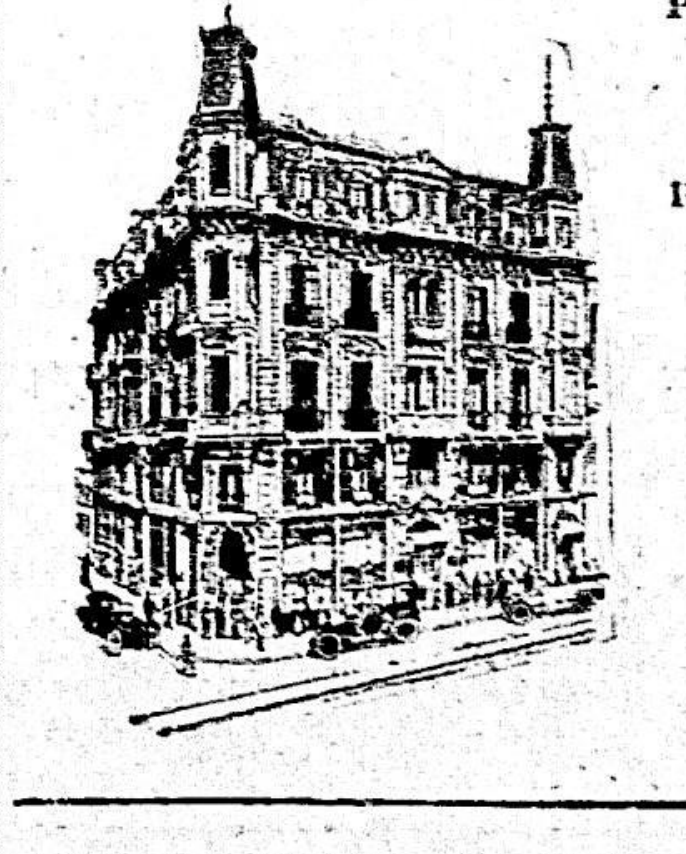

GRAND HOTEL
Antes Lanata
Plaza Constitución y Sarandi
(No centro da cidade)
Rendez-vous dos extrangeiros
Frequentado pela elite brazileira
Direcção Telegráphica HOTEL LANATA
Gelos y Santamarina Proprietarios
Montevideo

Confidencias del Espejo
Muchas mujeres han visto en el espejo—ese confidente secreto—que el rostro va perdiendo su tersura y frescor y que aparecen granos, barros y espinillas desfiguradores. Muchas alarmadas han recurrido á la ayuda de cosméticos ó afeites, cuando el tratamiento que requerían era abundancia de sangre rica y pura; otras, más afortunadas, dieron oído á consejos y hoy se ven libres de tan repugnantes manifestaciones de sangre viciada. El consejo que libró á muchas mujeres puede librarla á Ud.: tome el mejor reconstituyente, las
Píldoras Rosadas del Dr. Williams
Estas píldoras porporcionan abundancia de sangre rica y pura; aumentan la cantidad y mejoran la calidad de este fluido vital. Y una vez que la sangre es rica y pura desaparecen las manifestaciones de sangre impura. En las Boticas.

GACETA RURAL

TABLADA

MERCADO DE VACUNOS

Su estado general

Movimiento. — A 17.457 vacunos en pié ascendió la entrada a Tablada en la semana vencida ayer, contra 21.514 id., id., en la anterior, a saber: Bueyes, 181; novillos: 11.589; Vacas, 4.359; terneros, 1.328.

El destino de estos ganados ha sido el siguiente:

	Cabezas
Frigorífico Swift	4.600
" Uruguaya	1.628
" Artigas	2.066
P. Ferrés y Cía.	970
L. Rapallini e hijo	280
P. Denis y Cía.	1.165
R. Tabares y Cía.	333
A. L. Peña	633
Duclos Hnos.	130
Andreu y Ramón	9
Abasto	4.933
Interior	681
Servicio particular	26
Total	17.457

De este total, 14382 reses arribaron por vía férrea y 3.075 id, par arreo, contra: 18.245 y 3.767 id, respectivamente, en la semana anterior.

El Mercado—Los negocios de la semana vencida acusaron mas pesadez y flojedad que en la anterior habiéndose notado sin embargo cierta reaccion en el asi pésimo estado general del mercado, recien durante el jueves y viernes, al terminar las transacciones.

Los frigoríficos estuvieron menos interesados y tambien así los saladeros en cuya circunstancia sin duda influyó bastante el hecho de que escasearon mucho las haciendas de buenas condiciones, aptas para unos u otros de los destinos para que faenan dichos establecimientos.

Las cotizaciones diarias en general oscilaron como sigue, según lotes y destinos por kilo en pié:

Frigoríficos—Bueyes, de 50 a 60 milésimos. Novillos, de 30 a 90 idem. Vacas de 33 a 40 id.

Fábricas y Saladeros—Bueyes de 21 a 2 milésimos. Novillos, de 28 a 60 idem. Vacas, de 21 a 55 idem.

Abasto—Bueyes, de 40 a 60 milésimos, Novillos, de 25 a 65 idem. Vacas, de 30 a 69 y 70 id. Terneros de 20 a 88 idem.

En cuanto a tendencias por el momento nada hace esperar que varien las actuales; solo es posible, pues, que el mercado persiste mas bien encalmado y que los precios se mantegan dentro de la misma escala actual, salvo únicamente que en la oferta se produzca con ganados de mejores condiciones, en cuyo caso despertará algo mas el interés de la demanda.

En cuanto a terneros de buena preparacion, debemos advertir que el mercado volverá a presentarse favorable nuevamente, dado qu son escasos.

Véase los vagones solicitados hasta ayer, para la nueva semana de operaciones:

Día Lunes, 12; Martes, 96; Miércoles, 183; Jueves, 54; Viernes, 151; Sábado, 18. Total, 654.

MERCADO DE LANARES

La entrada a Tablada en la semana recien terminada, de lanares en pié, fué de 18.591 contra 20.789 id id en la semana anterior.

Este no ha variado su situacion, de modo que así han seguido obteniéndose corrientemente hasta 98 y 100 milésimos por kilo, en canonadas especiales, tipo frigorífico.

Sayago y C.a

◆

Local Antonio D. Ribeiro

DETALLES DE SUS VENTAS

Con éxito realizó este Local su remate de Marzo bajo el martillo del rematador señor Fernando J. Carballo. Se colocaron carneros merinos a pesos 28.50, avejas de 2.35 a 2.90, capones de 2.80 a 2.85, vacas gordas de 20.25 a 22.59. Las ventas se realizaron con marcado interés lo que demuestra la reacción en la corriente de operaciones. A precios bajos ya están los ganaderos dispuesto a comprar y vender, volviendo así la normalidad de los negocios.

—Para el día 16 de Abril se anuncia otro remate en este importante Local situado en La Laguna del Dpto. de Colonia, pudiendo asegurar desde ya un nuevo éxito. Han hecho valiosas anotaciones don Angel Viales, Marcelino Bianchi, Felipe Cordobes, Manuel Elizalde. Ignacio Elizalde, Manuel Bike, Pablo Cicao. Suc Tisnes.

◆

Conservación de la Humedad del Suelo

EL ARTICULO ARGENTINO.

En las regiones áridas y donde se pone en práctica el regadío, es sumamente importante que acaparemos tanta agua lluvia como sea posible y luego prepararemos nuestras tierras para que conserven la humedad para nuestras cosechas del año siguientes. Para realizar esto, tratemos de mantener las tierras bien provistas de humos o materia vegetal en descomposición. El humo no solo aunmenta la capacidad del terreno para retener el agua, permitiendo la mayor entrada de ésta, sino que también:

(a- La absorve y retiene.
(b) Reduce la filtración.
(c) Retarda la evaporación.
(d) y el terreno se encostra y cuartea menos.

La tierra bien provista de humus, se ablanda y se afloja; el agua penetra inmediatamente, en lugar de encharcar la superficie y correr hacia afuera y llevándose mucho alimento vegetal consigo. También absorve la humedad al modo que una esponja se chupa el agua y la retiene; como se afloja y éste significa retención de esa humedad. Así mismo se encostra y cuartea menos, lo que tan a menudo es lo contrario en los suelos áridos. Por todo ésto vemos que el humo y el buen cultivo se dan las manos en la conservación de la humedad del terreno. El mejor medio de proveer el primero y al mismo tiempo añadir valiosas plantas comestibles a la finca, es sin duda el de regar estiercol y arar plantas leguminosas con el terreno.

◆

De Río Grande

Saladero San Borja

Este importante saladero brasileño efectúa actualmente importantes transacciones en ganado gordo, pagando por novillos de 500 a 510 kilos 167.000 reis.

Saladero Uruguayana

Con gran actividad continúan las faenas en este saladero, en el que se piensa sacrificar 30.000 reses.

Negocios de la Swift

Grandes actividades está desplegando este importante frigorífico de Río Grande.

Al señor Catalino Severo compró 137 novillos que dieron un promedio de 381 kilos, a razón de 350 reis el kilo.

A don Graciano Vieira de Araujo, el mismo establecimiento compró una tropa de novillos que dieron un promedio de 410 kilos, pagando 400 reis el kilo.

Al señor Marcel Pacheco vendió la misma compañía una excelente tropa de vacas con un promedio de 382 kilos al precio de 325 reis.

Venta de novillos

El hacendado de Uruguayana don Manuel de Freitas Valle Silva vendió a un saladero de Livramento 1400 novillos a razón de 400 reis el kilo, puestos en la balanza del establecimiento.

◆

La situación ganadera Argentina

Se entrevistó con el primer magistrado de la Nación, el señor Eraulio Bilbao, quien cambió ideas sobre la situación ganadera, haciendo consideraciones respecto al memorial presentado el día de la víspera al Ministro de Agricultura.

El señor Bilbao, expresó al Presidente de la República, que el elevado interés bancario era un inconveniente para que el crédito a los ganaderos surtiera en la acualidad todos los efectos deseados por éstos. A este respecto se nos informa que el primer magistrado manifestó que hoy impondrá su influencia ante las instituciones de crédito para que se reduzcan la tasa del interés.

◆

Menendez Clara Hnos.

SU 32.a FERIA GANADERA

Para el domingo 9 de Abril estos conocidos hombres de negocios anuncian su 32.a feria ganadera que se efectuará en el local Raigón.

De los animales inscriptos, en el catálogo damos a continuación el siguiente detalle:

VACUNOS

Ramon Callero Rodriguez, 50 novillos Durham de 2 y 1|2 años.

Demetrio Ferreyra, 50 novillos Hereford y Durham de 2 y 1|2 y 3 1|2 años.

Juan M. Lucio, 25 vacas gordas, 30 novillos Hereford de 3 y 1|2 años, buena clase y estado.

Cabrera y Pino, 30 vacas gordas, 20 novillos gordos, 30 novillos Hereford de 2 y 1|2 años.

Próspero Elio López, 100 novillos Durham de 3 y 1|2 y 4 y 1|2 años, buen estado, mochados.

Villamil y Fiorito, 70 novillos Durham y Hereford de 2 y 1|2 y 3 1|2 años, buena clase y estado. 30 vacas y vaquillonas.

Miguel M. Eguzquiza, 200 novillos Durham de 2 y 1|2 y 3 y 1|2 años.

Miguel Larrañaga, 40 novillos de 3 y 1|2 años buena clase y estado.

Jacobo B. Menendez y Ca, 50 novillos Hereford de 3 y 1|2 y 4 y 1|2 años, buena clase y estado, mochados.

E. Armanino y C.a, 50 novillos Hereford de 3 años, mochados una marca.

Félix F. Olgiatti, 60 vacas para invernar, 25 con cría, 35 novillitos de 1 y 1|2 años.

Santiago Campodónico, 30 novillos mestizos de 2 y 1|2 años, 20 vacunos de corte.

Juan P. Fernandez, 25 novillitos y vaquillonas.

Tomas Pelle, 60 novillos Durham y Hereford de 2 y 1|2 años.

Alfredo Quintana, 20 novillos mestizos de 3 y 1|2 años, 15 vacas gordas.

Juan A. Arbini, 60 novillos mestizos de 2 y 1|2 a 3 y 1|2 años.

Fernandez R. Ourthiague, 50 vacas y vaquillonas, 15 vacas y vaquillonas, 15 novillos Durham y Hereford de 2 y 1|2 años.

Enrique Fraga, 1 lote vacas gordas 1 lote novillos.

Celestino Gonzalez, 20 vacas medio engorde, 4 bueyes.

Bernardino Curbelo, 20 vacas para invernar, 2 bueyes para trabajo.

Sucesión Valentín Maña, 10 terneros, 15 vacas con y sin cría.

Alberto Almirón, 10 vacas gordas.

Julio Viera Hages, 10 vacas para invernar, 15 novillos de 2 años.

Víctor Bentancur, 10 novillitos de 2 años, 20 terneros de 1 año, 5 vacas para invernar.

Juan Tucat, 15 vacunos de corte.

Luis G. Noria, 20 novillos, 5 lecheras.

Eladio Fernandez, 5 novillos Durham de 2 y 1|2 años, 4 vacas.

LANARES

Nepomuceno Guadalupe, 160 ovejas gordas.

Alberto Almirón, 30 capones gordos.

AVES

Juan J. Piñeyro, 1 trío pollos Plymouth Rock, 7 pollos.

◆

Las cebollas chilenas

SU EXPORTACION A E. E. U.U.

La exportación de productos chilenos a los Estados Unidos está tomando un auge que era difícil prever hace un año atrás. Las dos o tres partidas de fruta despachadas a San Francisco y Nueva York, tuvieron un éxito excepcional, pues la mercadería fué realizada a precios que marcaron un verdadero recod.

Van además otros cargamentos en viaje, que posiblemente tendrán la misma aceptación de los anteriores, o talvez mejor, ya que en cada embarque se mejoran las condiciones de embalaje.

Ahora nos llegan noticias de que un cargamento de 200 toneladas de cebollas despachadas de las chacras vecinas a Valparaiso con destino a Nueva York, llegaron por el vapor "Santa Luisa" y han sido las lanzadas recientemente al mercado.

Los círculos bursátiles de productos han demostrado—según cables llegados a Santiago—un gran interés en este cargamento de cebollas, y se espera que su venta tendrá un éxito igual o superior a lo de los cargamentos de frutas.

◆

Siembra de Arboles por Medio de la Dinamita

Es tan fácil corregir un error al sembrar un árbol como cambiar la variedad de manzanas de un manzano. Ambas cosas pueden hacerse, pero el obstáculo siempre queda. De modo que nada debe de economizarse en la praparación del terreno cuando vá a recibir un árbol y el empleo de la dinamita en esta preparación nó tiene rival.

Muchas personas creen que sembrar árboles con dinamita sólo consiste en hacer explotar un cartucho de esta sustancia a fin de que produzca un hueco lo suficientemente grande para recibir las raices. Esto no es en realidad el objeto que se busca, pues una explosión de ese género no produce un hueco como el que se desea, por la sencilla razón de que toda la fuerza se extiende bajo la tierra. Si la explosión hace volar la tierra fuera de la cavidad, ello es señal de que la carga era demasiado fuerte o que el cartucho fué colocado muy cerca de la superficie, o que la tierra estaba demasiado húmeda.

La voladura con dinamita para sembrar árboles fué des bierta más bien que inventada. Ello sucedió hace más de años, habiéndola empleado ortelano para sembrar sus pues el terreno estaba demasiado duro para trabajar.

Las explosiones de dinamita no sólo aflojan el terreno, favoreciendo de este modo el desarrollo de las raíces, que destruyen los insectos y sanos dañinos que pueda en el subsuelo. En el grabado puede verse una máquina perfora los barrenos con cha rapidéz, siguiéndole a ca distancia un hombre gado de colocar los cartuchos dinamita. Con este sistema siembran cientos de árboles un día.

◆

Consumo de manteca en Suiza

Nuestro gobierno consultó su elegación en Berna. la posibilidad de colocar teca argentina en Suiza y se obtenido la respuesta de ese producto es uno de los forman parte de los monopolios federales.

Agrega nuestra legación, evacuar esa consulta. que hasta ahora la manteca se importa Suiza, de Dinamarca y Holanda; pero en varias ocasiones fuertes comerciales de este producto han expresado el de de importarlo de la República Argentina, por reunir las condiciones y el tipo exigido los reglamentos suizos y ser un precio relativamente barato que el de aquellas cedenciass; sin embargo, tropezado con inconvenientes que resultan de la falta libertad para comerciar con exterior en este ramo.

Bebed CITRAL

COMERCIO E INDUSTRIAS

Bolsa - Bancos - Navegación - Importacion y Exportacion

TELEGRAMAS COMERCIALES

La Compañía Kosmos

ESTABLECERA UNA LINEA DE VAPORES ENTRE HAMBURGO Y GUAYAQUIL

GUAYAQUIL, 1 — La Compañía de Navegación Kosmos ha firmado un contrato con el Gobierno comprometiéndose a realizar un viaje mensual como mínimo hasta el puerto de Guayaquil.

Más tarde posiblemente ésta compañía establecerá la navegación de cabotaje.

Artículos de primera necesidad

SU BAJA EN INGLATERRA

LONDRES, 1 (Havas) — El precio de la harina volvió a bajar a 48 chelines la bolsa.

El carbón del sur de Gales disminuyó de 5 chelines por tonelada.

Arbitraje Comercial

PROYECTO APROBADO EN PARIS

PARIS, 1 (Havas) — El Consejo de la Cámara Internacional de Comercio celebró una reunión bajo la presidencia de M. Clementel.

El Consejo aprobó en principio el proyecto de conciliación por medio del arbitraje entre los comerciantes de los diferentes países, bajo los auspicios de dicha Cámara de Comercio.

El carbón chileno

EL GOBIERNO QUIERE ACTIVAR LA PRODUCCION

S. DE CHILE, 1 — El Gobierno desistió de adquirir carbón en el extranjero para los ferrocarriles debido a que en las minas nacionales se activa la producción.

Importante quiebra en Galicia

20 MILLONES DE PESETAS DE PERJUICIOS

MADRID, 1 — Informan de Lugo que se han reunido 2.000 acreedores de una conocida casa bancaria en quiebra y trataron de la unificación de criterio, en lo que respecta a los efectos de la suspensión de pagos de dicha casa.

Se acordó nombrar representantes par que concurran a una asamblea general que se realizará en Orense.

Solo la provincia de Lugo ha sido perjudicada en 20.000.000 de pesetas.

Intercambio norte y sudamericano

ESTADISTICAS DE FEBRERO

WASHINGTON, 1 — Las estadísticas publicadas por el departamento de comercio de los E. U. referentes al movimiento registrado durante el mes de Febrero del año en curso, demuestran que las exportaciones norteamericanas con destino a los países de la América del Sur alcanzaron a un valor total de 14.096.000 dólares contra 38.804.000 en febrero del año anterior.

Las importaciones en los Estados Unidos de productos sudamericanos alcanzaron durante este último febrero un valor de 25.114.000 dólares contra 26 millones 509.000 en febrero de 1921.

Las exportaciones registradas en febrero para las repúblicas del Plata fueron por valor de 2.892.000 dólares contra 6.240.000 en febrero de 1921. Las para el Perú alcanzaron a 833.000 dólares contra 4.023.000 en febrero del año anterior. Las para Chile fueron por 1.902.000 dólares, mientras que en febrero del año anterior alcanzaron a 4.551.000 dólares.

Las importaciones procedentes de las repúblicas del Plata alcanzaron en febrero del año en curso a 6.193.000 dólares. Las del Brasil a 8.614.000 dólares contra 9.289.000 en 1921, y las del Perú a 1.430.000 dólares contra 972.000 dólares en febrero de 1921. Las importaciones procedentes de Chile fueron durante este febrero último por valor de 3.081.000 dólares contra 4.902.000 en el mismo mes del año pasado.

Importación de trigo

EL SENADO NORTEAMERICANO FIJA LOS DERECHOS ADUANEROS

La comisión de Hacienda del Senado decidió fijar los derechos a la importación del trigo en 20 cents. por "bushel".

Asimismo decidió que será libre de todo derecho aduanero la importación de minerales de manganeso, mientras que los de ferromanganeso se gravarán con un arancel fijo de 4 1|2 dólares por tonelada de 2.240 libras del mineral en bruto.

Los cambios sudamericanos

SU RELACION CON LOS EUROPEOS

NUEVA YORK, 1o.—El "Wall Street Journal", en su edición de hoy, publica un artículo en el que expone un hecho que vale la pena señalar: que los cambios sudamericanos, en general, han venido siguiendo, desde algún tiempo a esta parte, el curso de los cambios europeos, es decir, que han fluctuado proporcionalmente con aquellos.

Actualmente, dice el diario aludido, la tendencia de las monedas es algo más floja; pero en cierto modo esté hecho tiene su explicación en que el comercio ha disminuido.

Los banqueros de esta metrópoli opinan que los pesos argentino y uruguayo y el milreis brasileño están destinados a experimentar alzas progresivas y constantes una vez que las monedas europeas hayan alcanzado a estabilizarse en forma definitiva.

Banque Francaise Italienne

PARIS, 1.o — El directorio de la Banque Francaise Italienne propondrá a la próxima asamblea de accionistas el reparto de un dividendo del 13 por ciento, igual al del año pasado.

Mercado de cereales del exterior

COTIZACIONES DIARIAS

CHICAGO, 1.o — Las cotizaciones de apertura de la Bolsa de Cereales fueron las siguientes:

Trigo para Mayo, 1.32 para Julio, 1.18 1|2; para Septiembre, 1.12 1|8 dólares por bushel.

Maíz, para Mayo, 58 1|2; para Julio, 61 7|8; para Septiembre, 64 5|8; precios en cents. por bushel.

Avena, para Mayo, 37 1|8; para Julio, 37 3|8; para Septiembre, s|c.; precios en cents. por bushel.

DULUTH, 1.o — Semilla de lino se cotizó hoy, para Mayo, 2.55; para Julio, 2.53 1|2; precios en dólares por bushel.

BUENOS AIRES, 1.o — En la Bolsa de Cereales se han realizado las siguientes operaciones:

470 bolsas de trigo de varias clases en el Once a 13.20; 598 bolsas a 13.00; 390 bolsas a 12.70; 278 bolsas a 12.40; 132 id a 11.10; 200 id en Sola a 13.00; 1000 bolsas a 13.00; 1500 id a 12.70; 425 id a 12.60; 420 id en dársena a 12.70; 478 id en Palermo a 12.70; 190 id a 12.50; 189 id a 12.50; 595 id a 12.50; 1384 id 13.10; 644 id a 12.20; 676 id a 12.00; 701 id a 11.60; 751 id 11.30; 100 id a 11.00; 755 id a 10.55; 750 id a 10.50; 495 id en Buenos Aires a 12.40; 28 id a 10.20.

BUENOS AIRES, 1.o—Los precios de los cereales para exportación son los siguientes:

Trigo barleta tipo Brasil en dársena a 12.90. Trigo para pan a 12.70. En Bahía Blanca a 12.60. Avena en Bahía Blanca a 8.00. Avena en dársena a 8.20. Lino en dársena a 19.40. Maíz amarillo en dársena a 8.70.

BUENOS AIRES, 1.o — Los precios de ajuste de los cereales son los siguientes:

Trigo disponible para Abril a 12.80. Para Mayo a 12.20. Para Julio a 13.60.

Maíz disponible para Abril a 8.30. Para Mayo a 8.20. Para Junio a 9.05.

Lino disponible para Abril a 19.60. Para Mayo a 20.00. Para Junio a 20.55. Para Julio a 20.75.

Avena disponible para Abril a 8.40. Para Mayo a 8.55. Para Junio a 8.65.

Productos ganaderos

MERCADOS DE LANAS

LONDRES, 1.o — En los remates de lanas realizados hoy en este mercado — los últimos de la segunda serie — hubo buena demanda por vellones y los precios registraron alzas que fluctuaron entre 1|2 y 2 peniques por fibra al compararlos con los pagados en los remates de Febrero.

Hoy se vendieron también 889 fardos de lanas de Punta Arenas.

En Liverpool

LONDRES, 1.o — Un despacho de Liverpool anuncia que el 12 de Abril se celebrarán remates en aquel mercado de lanas en cuya oportunidad serán ofrecidos al público 4560 fardos del producto.

En este total figuran 1650 fardos procedentes del Río de la Plata, 2362 del Perú, 398 de Chile y, finalmente, 50 fardos de Bolivia.

Las carnes uruguayas en Inglaterra

El Ministerio de Relaciones Exteriores, ha recibido de nuestra Legación en Inglaterra el siguiente telegrama: "Carnes uruguayas chilled cotizaseo cuartos raseros. 5 chelines 2 peniques, cuartos delanteros, tres chelines, todo por stone de ocho libras.—Ministro Uruguay".

Bolsas extranjeras

EN LA BOLSA DE LONDRES

LONDRES, 1.o — Los títulos Uruguayos que se cotizan en el Stock Exchange fueron a los siguientes precios:

Deuda consolidada 54.50 contra 55, precio anterior.

Emp. Uruguayo 5 o|o 1896, 78 contra 79, precio anterior.

Emps. de Conversión 1905, 78 contra 72, precio anterior.

EN LA BOLSA DE PARIS

PARIS 1.o — Los títulos Uruguayos fueron a los siguientes precios:

Emprést. tit. de Conversión 5 por ciento 1905, 134.75 contra 133, precio anterior.

CAMBIOS

NUEVA YORK, 1.o — Hasta el momento de cerrar el mercado de cambios los precios que habían sufrido diversas alteraciones quedaron los mismos que el día anterior.

LONDRES, 1.o—El cambio sobre París a 48.49. Sobre Roma a 85 5|8. Sobre Madrid a 28.24. Sobre Berlín a 1277 1|2. Sobre Buenos Aires a 34 11|16.

PARIS, 1.o—El cambio sobre Londres a 48.55. Sobre Madrid a 171.50. Sobre Roma a 56.87. Sobre Berlín a 3.62.

MERCADOS DE ALGODON

NUEVA YORK, 1.o — Algodón para Marzo, 17.99; para Abril, 17.38; para Mayo, 17.04; para Junio, 16.93 cents. por libra.

LIVERPOOL, 1.o — Algodón para Marzo, 10.43; para Mayo, 10.28; para Julio, 10.16; para Octubre, 9.87; para Noviembre, s|c.; para Enero de 1923, s|c.; para Febrero, s|c.; precios en peniques por libras.

Hoy se vendieron en este mercado 8.000 pacas de algodón.

MERCADO DE AZUCAR

NUEVA YORK, 1.o — Mercado de azúcar, sostenido. Las cotizaciones de apertura fueron las siguientes:

Para Marzo, s|c.; para Mayo, a 2.47; para Junio, s|c.; para Julio, a 2.68; para Setiembre, 2.85; para Diciembre, a 2.91; precios en c por libra.

NUESTROS MERCADOS

BOLSA

Durante la única rueda efectuada ayer en el mercado de Valores reinó una regular actividad realizándose diversas operaciones de cierta importancia en consolidada y cuyos precios no experimentaron variación alguna sobre los anteriores. En Títulos Hipotecarios el movimiento revistió una importancia relativa y las cotizaciones acusaron una mejoría de 0.20 centésimos para los de la Serie V y de 10 para los de la T.

El detalle de las ventas es el siguiente:

1.a RUEDA

Sin operaciones.

2.a RUEDA

Deuda Consolidada	
$ 4.700 para el 3.	62.20
2.350 idem idem.	62.20
1.880 al contado.	62.20
1.410 idem idem.	62.20
2.270 para el 3.	62.20
4.700 fin de mes.	62.40
18.800 idem idem.	62.40
18.800 idem idem.	62.50
4.700 idem idem.	62.50
4.700 idem idem.	62.50
2.350 para el 3.	62.20
Empréstito de Conversión	
$ 1.492 para el 3.	79.10
932.50 idem idem.	79.10
1.065 idem idem.	79.10
932.50 idm idem.	79.10
Títulos Hipotecarios — Serie E	
$ 3.000 para el 3.	99.50
Títulos Hipotecarios—Serie S	
$ 3.000 para el 3.	88.50
1.000 idem idem.	88.50
2.000 idem idem.	88.50
Títulos Hipotecarios — Serie T	
$ 1.500 para el 3.	88.—
2.000 idem idem.	88.—
3.200 idem idem.	88.30
2.000 idem idem.	88.30
1.500 idem idem.	88.30
Títulos Hipotecarios — Serie U	
$ 1.900 para el 3.	88.30
5.300 idem idem.	88.30
3.000 idem idem.	88.30
Títulos Hipotecarios — Serie V	
$ 1.550 para el 3.	88.10
2.000 idem idem.	88.20
1.000 idem idem.	88.20
1.000 idem idem.	88.20
8.000 idem idem.	88.20
5.000 idem idem.	88.20
5.000 fin de mes.	88.50
4.000 para el 3.	88.20
2.000 idem idem.	88.20
5.000 fin de mes.	88.50
1.000 para el 3.	88.20
7.800 idem idem.	88.20
2.000 idem idem.	88.20

Venta de Propiedades

En este registro se anotaron las siguientes ventas:

$ 6500, casa calle Arenal Grande 2527 al 29 con 349 metros.

—$ 1926, terreno, calle Vilardebó con 344 metros.

—$ 2547, terreno Melilla 9.a seccion con 4 hectáreas.

—$ 3541, terreno calle Jaime Ibañez (B. Diego Lamas) con 295 metros.

—$ 1700, casa calle Vesubio (B. Humberto Primo) con 166 metros.

—$ 2500, casa calle Ascencio con 75 metros.

—$ 4100, terreno calle Gaboto con 324 metros.

—$ 1200, casa Camino Vecinal 19.a seccion con 415 metros.

Registro de Hipotecas

Ayer se anotaron las siguientes hipotecas:

1.a SECCION
4000 al 8 o|o anual.
10.000 id id id.
1500 acumulados.
719.93 sin interés.
1300 070 o|o mensual.
800 al 8 o|o anual.
2500 al 9 o|o anual.

2.a SECCION
750 al 12 o|o anual.
1300 al 7 o|o anual.
6700 al 8 o|o anual.
5500 al 6 o|o anual.
940 al 12 o|o anual.
1400 al 12 o|o anual.
870 al 8 o|o anual.
2720 al 12 o|o anual.
8000 al 10 o|o anual.
32.000 al 7 o|o anual.

Mercado uruguayo de cereales a término

UNICA RUEDA—DIA 1.o OPERACIONES REALIZADAS

Trigo

100 toneladas. Entrega Abril a $ 5.91.

100 toneladas. Entrega Abril a $ 5.97.

100 toneladas. Entrega Mayo a $ 6.46.

150 toneladas. Entrega Junio a $ 6.28.

CONTRASTE COMERCIAL

Por el mes de Marzo pesos 1307,818.34.

Supera al igual mes del año anterior en $ 222.87.

Faltan las receptorías.

RENTA DE ADUANA

En los centros depositarios de productos ganaderos y en el mercado de frutos se comenta desde varios días el rumor según el cual una conocida casa exportadora de productos del país, especialmente lanas se hallaría luchando con graves inconvenientes para cumplir compromisos pendientes.

Se asegura que en caso de producirse el desastre, éste representaría una fuerte suma, pues el pasivo de la firma de referencia asciende a varios centenares de miles de pesos.

Oportunamente ampliaremos los datos que preceden.

Lo que exportamos

La Oficina técnica respectiva autorizó ayer la exportación de los siguientes productos del país:

Para Estados Unidos una partida de 300 fardos de carne tasajo y 1 cajón de carne conservada. Con destino a Cuba 1.525 fardos de mantas de charque de capón. Consignados a Puerto Rico se exportaron 786 fardos de carne tasajo.

Entre Montevideo y Buenos Aires

DISMINUCION DE SALIDAS DE VAPORES

Desde ayer las Compañías de Navegación de A. Mihanovich y A. M. Delfino resolvieron de común acuerdo retirar del servicio de la línea entre nuestro puerto y el de Buenos Aires a los vapores "Ciudad de Montevideo" y "Cabo Corrientes".

En su reemplazo, dicha línea será atendida por los vapores de tipo inferior "París", "Helios" y "Tritón", habiendo establecido salidas de Buenos Aires, los martes, jueves y sábados.

El precio de los pasajes será de 1.a clase 7.00 pesos moneda argentina y de 2.a 3.00 pesos.

Mercado de lanas

Ha terminado la semana, con el mercado de este textil, dentro de un estado de completa inacción, a consecuencia, de la falta casi absoluta de interesados. Solo es posible concretar alguno que otro negocio de cruzas medianas cuyos precios oscilan entre $ 3.40 y $ 4.40 los 10 kilos.

ENTRADAS

Por Estación Central: J. M. Suárez 9 bolsas, Viuda de M. Rodríguezl, M. Brunet y Cía. 12, L. y Fernández 5, C. Rivera y Cía. 25, Butler y Cía. 3, J. Arigón 9, C. Zanan 10, L. Rubio 10, R. Achard 17. —. Total 101 bolsas.

CUEROS VACUNOS SECOS

El poco interés que había por éste artículo ya no existe, de manera que por el momento el mercado permanece completamente paralizado. Sin embargo puede considerarse que los precios se mantienen entre $ 4.50 y $ 4.70 para mercadería superior de pelo de invierno sin garrapata.

Lot. matadero superiores, s|garrap. pelo de invierno	4.60	4.65
Lot. cam. bue. a super. s|garrap. id id	4.40	4.50
Id id reg. a buenos poca prop. garrap. y pelo invierno	sin comps.	
Id id infer. o con recargo de garr.	sin comps.	
Id id pelo verano	3.40	3.50
inservibles	6.80	7.—
Brasil, buen. lot., mayoría angost. cipoca garrapata pelo de invierno	3.70	3.80
Id regulares según clase	3.80	3.90
Id infer. o c|rec. de garrapata	sin comps.	
Inserv. y pesados		2.—
Ent. Ríos bue. lot. de pelo	Sin existencia	
Correntin. conj. b. s|propr. de pelo	"	
Id. id. regulares id. id. id.	"	
Paraguay. conj b. angt. id. id. pelo	id.	
Id. verano o desparej. s|conjun.	id.	
Cayabanos b. lotes	Nominal	
Id. infer. a reg.		
Cueros becerros de 3 a 6 1|2 k. sin garrapata	3.40	3.
Id. id. becerros con garrapata	1.70	1
Id. id. inservible.		0.
Id becerritos s|g. hasta 2 1|2 kg|	3.20	3
Id. con garrapata	1.60	1
Id nonatos al barrer (hasta 1 1|2 k.)	3.20	3
Id de vientre e inservibles	0.70	0

CUEROS VACUNOS SALADOS

Debido al completo retiro de los compradores, el mercado permanece inactivo. Los precios han quedado entre $ 6 y $ 6.60 para novillos de 28 kilos arriba y de $ 5 a $ 5.60 para vacas con una

Novillos lot. consumo y matd. s|peso etc.	6.—	6.
Vacas id jd jd id	5.—	5.
Vaquillones id. id. de 15 a 18 kil.	4.—	4.
Terneras de 10 a 44 k. arriba sin garrapata	2.—	2.1
Becerros menos de 10 kilos	1.—	1.1
Nonatos de rodeo bien sacados y buen tamaño sin tajos	0.55	0.6
Id. de vientre		0.1
Id. id. regulares	0.40	0.45

CUEROS LANARES

Unicamente la industria nacional realiza pequeños negocios, pero de mercadería fina seleccionada. Los precios abonados oscilaron entre $ 3 y $ 3.20 por los 10 kilos.

Los cueros corderitos se vendieron de $ 0.55 a $ 0.60 las 10 piezas.

Merinos y cruz. finos ½ lana arr. s|conjuntos	3.00	3.2
Id id atrasados		nominal
Cruzas gruesas y medianos id id	2.20	2.3
Capachos		
Pelados		1.—
Maldesechos		0.3
Corderitos	0.60	0.6

CUEROS DE POTRO

Colócanse a estos precios:

Sanos	2.20	2.30
Mal desechos	1.15	1.20
Potrancas		0.60
Potrillos		0.10
Inservibles		0.55
Salados, según peso medio	2.70	2.80
Potrancas saladas.		0.40
Potrillos		0.30
Mez. buena del int. peso net. libre de garrap.	5.70	6.
De vaca s|garrap.	5.60	5.7
Vacas id id id	6.—	6.

CUEROS SILVESTRES

Se vendieron algunas partidas de cueros de nutrias, a los precios indicados

CANOS de Hormigón y de Cemento armado. - DE ALTA RESISTENCIA
Para alcantarillas y obras de saneamiento
JUAN P. FABINI, ingeniero. SAN JOSE, 1274

CAMBIOS

Se han retirado del mercado compradores y vendedores de giros lo que no debe ser causa de sorpresa, dadas las pocas horas hábiles con que se cuenta los sábados, influyó también para que los negocios fuesen sin importancia, la demora que hubo en la recepción de telegramas procedentes de Nueva York, plaza que como se sabe es hoy que dirige las cotizaciones en aquella clase de negocios.

PAISES	Cotizaciones de ayer		Cotizaciones anteriores	
	Apertura	Clausura	Apertura	Clausura
Inglaterra	43 3|8	43 1|4	43 11|16	43 3|8
Francia	8.75	8.70	8.80	8.70
España	5.09	5.05	5.13	5.07
Suiza	4.10	4.05	4.08	4.03
Italia	15.35	15.30	15.60	15.30
Estados Unidos	126.—	127.—	126 00	126 3|4
Buenos Aires	10 40 o|o	10 30 o|o	10.40 o|o	10.30 o|o f. g.
Brasil	27.450	27.200	27.850	27.300
Bélgica	9.40	9.20	9.45	9.20
Alemania	225.—	220.—	230.00	205

NOTA. — Los datos de los cambios que publicamos responden a las cotizaciones generales que pueden servir de base a los interesados. No damos la relación por bancos, por no inducir a error a los lectores, puesto que ningún banco responde hoy a sus propias cotizaciones del día anterior.

	100 kilos	
Ciervos anchos kilo	Nominal	
Id. angostos	"	
Nutrias sacadas como bolsa o		
Id. chicas y abiertas por la barriga id. id.	3.40	3.50
Carpinchos de cuenta	0.86	0.90
Lobo grande de rio	2.80	3.00
Id. id. medianos	1.40	1.50
Venado		0.10
Cabra	0.40	0.50
Zorro con cola	0.30	0.40
Id. id, sin cola		0.20

CERDA

Pocos interesados cotizándose:

Mezcla buena del interior, peso neto, libre de garrapata	5.50	5.60
De vaca sin garra	5.40	5.50

PLUMAS DE AVESTRUZ

Se opera poco, cotizándose.

Manga especial	3.50	3.60
Buena y fresca	3.—	3.20
Regular con chica	2.40	2.80

Mercado de cereales

TRIGO

Anotamos una entrada de 8153 bolsas. La mayor calma reinó hoy en el mercado de éste grano, operándose solo en algunos pequeños lotes de mercadería superior al precio de $ 6, los 100 kilos.

Superiores del litoral, los 100 kilos	$	a 6 —
Buenos íd. íd., los 100 kilos.	" 5.90	" 5.95
Regulares íd. id., los 100 kilos.	" 5.65	" 5.75
Superiores del interior, los 100 kilos	"	" 6 —
Buenos íd. id., los 100 kilos.	" 5.90	" 5.95
Regulares id. id., los 100 kilos.	" 5.65	" 5.75
De fideos bueno a superior según clase, los 100 kilos	" 7.60	" 7.70
Id. íd. regulares, los 100 kilos.	" 7.30	" 7.50

ENTRADAS

Por Estación Central: á Butler y Cía. 1275 bolsas, a J. B. Montero 81, a M. Trujillo 954, a G. y Picardo 101, a L. P. Pereyra 61, a Viuda de Aguerre 179, a T. Viera 154, a A. y Possé 45, a Storac y Cía. 78, a Storac y Cía. 78, a P. M. Gómz y Cía. 105, a R. Barreira é hijos 298, a Pesqura y Cía. 643, a L. S. Martín 282, a L. Rubio 150, a J. M. Suárez y Cía. 82, a B. Dall y Cía. 120, a N. Inclarte 300.—Total: 4958 bolsas.

Por Estación Cordón: a N. Pons Ferréz y Cía. 160 bolsas, a F. B. Helguera 108, a Butler y Cía. 188, a C. P. Forini 35.—Total 491 bolsas.

Por Estación Bella Vista: a R. y Amespil 1284 bolsas, a J. M. Suárez y Cía. 838.—Total 2122 bolsas.

Por Vía Fluvial: a la orden 702 bolsas.

MAIZ

Han llegado 1085 bolsas. En éste grano se ha seguido operando limitadamente y a los precios que varian de $ 4.80 a $ 4.90 los 100 kilos con bolsa.

Cuarentino bueno a superior, los 100 kilos.	nominal
Id. regular, los 100 kilos	"
Común sano, los 100 kilos	$ 4.80 a 4.90
Id. regular, los 100 kilos	" 4.55 " 4.65
Morocho bueno a superior, los 100 kilos	nominal
Id. regular, los 100 kilos	"

ENTRADAS

Por Estación Central: a M. Trujillo 197 bolsas, á B. Dall y Cía. 27, a Pesquera y Cía. 91, a Podestá y Cía. 51, a Viuda de Aguerre 154. — Total 550 bolsas.

Por Estación Bella Vista: á B. y Amespil 131 bolsas.

Por Estación Cordón: á Butler y Cía. 37, bolsas.

Por Vía Fluvial: a L. P. Pereyra 215 bolsas, á Viuda de Aguerre 75, a la orden 77 bolsas. —Total 367 bolsas.

LINO

A 52 bolsas asciende la entrada. Con ventas limitadas se obtuvo de $ 8.60 a $ 8.80 los 100 kilos. Para este oleaginoso se demostró regular interés, obteniéndose hasta $ 8.80 por superior.

AVENA

Se recibieron 737 bolsas. Se ha operado poco y de $ 4 a $ 4.30 con bolsa. Se colocó de $ 4 a $ 4.30 los 100 kilos.

FORRAJES

Presenta serias dificultades la colocación de ésta mercadería, abonándose por alfalfas superiores hasta $ 4.80 y por pastos idem hasta $ 3.40 los 100 kilos, puestos en vagón.

Alfalfas nuevas superiores, los 100 kilos	nominal
Id. íd. buenas, los 100 kilos	"
Mezclas superiores, los 100 kilos	"
Id. buenas, los 100 kilos	"
Pasto superior, los 100 kilos	"
Id. bueno, los 100 kilos	"
Id. campo, los 100 kilos	"
Paja, los 100 kilos	"

DIVERSOS PRODUCTOS AGRICOLAS

Cebada — No ha tenido cambio.

Cebada según clase, con bolsa, los 100 kilos	$	a 4.80
Avenas superiores granadas, los 100 kilos	" 4.20	" 4.30
Id. buenas, los 100 kilos	" 3.80	" 4 —
Regulares, los 100 kilos	nominal	
Granza de campaña, los 100 kilos	"	
Porotos manteca del país, los 100 kilos	"	
Id. blancos chicos y de color, los 100 kilos	"	
Cariocas, los 100 kilos	"	
Alpiste bueno a superior, los 100 kilos	$ 9 —	a 9.50
Id. regular, los 100 kilos	" 8 —	" 8.50
Paja de escoba superior, metro	" 0.50	" 1 —
Id. id. regular, metro	" 0.60	" 0.70
Semilla de Guinea según clase, los 100 kilos	" 3 —	" 3.10
Papas del país, los 100 kilos	" 5 —	" 5.50

INDUSTRIA HARINERA

Harina especial, según fábrica, los 10 kilos	$ 0.95
Id. extra id. id., los 10 kilos	" 0.85
Id. 1.a id. id., los 10 kilos	" 0.75
Id. 2.a id. id, los 10 kilos	" 0.60
Id. de maíz nueva, los 10 kilos	" 0.95
Afrecho con bolsa id. id. consumo, los 100 kilos	" 3.80
Id. id. exportación, los 100 kilos	nominal
Afrechillo, consumo, según fáfrica, los 100 kilos	$ 1.80
Granzas, los 100 kilos	" 4.50

OTROS PRODUCTOS

Por Estación Central: á Viuda de Aguerre 73 bolsas, F. P. Badía 7 atados lanares, 52 cueros vacunos, 16 cueros becerros. T. y Lessa 10 atados lanares, 50 cueros vacunos secos, 1 bolsa cerda, J. Ma. Suárez 3 fardos lanares, 56 cueros vacunos secos, 19 cueros becerros, 1 bolsa cerda. E. Rivera y Cía. 230 cueros lanares, 142 cueros vacunos secos, 2 idem potros, 2 atados becerros, 1 bolsas cerda. M. Trujillo 6 atados lanares, 20 cueros vacunos salados, R. Achard y Cía. 4 fardos lanares, 23 cueros vacunos secos.

TOTALES DE VARIOS PRODUCTOS

Por Estación Central: 374 cueros vacunos secos, 22 id id salados, 15 atados y 19 fardos lanares, 4 cueros potros, 35 cueros becerros, 250 cueros lanares, 2 atados becerro s,2 atados varios, 1194 bolsas avena, 200 zapallos, 159 bolsas cebada, 415 atados de paja, 245 bolsas de alpiste, 600 bolsas de afrechillo, 415 fardos pasto, 71 fardos de mezcla, 275 fardos de paja, 190 fardos alfalfa.

Entradas de ultramar

"HIGHLAND PIPER"—

Vapor inglés procedente de Londres. Entrado el 1 de Abril. Consignado a Christophersen y Hnos.

A la orden, 1 cajón tela lana, 1 fardo entretela hilo, 2 cajones tintas en botellas.

Water Works, 1 cajón material eléctrico.

Platt Lda., 7 cajones betún.

A. y Henderson, 2 cajones géneros lana.

A la orden, 2 sacos lana, 3 cajones libros y géneros.

J. Carosielo y Cía., 1 cajón tejidos lana.

A la orden, 2 cajones petacas tabaco.

M. Brunet y Cía., 100 cajones dátiles, 102 id mostaza.

E. Loppacher, 1 cajón cepillos.

Carlos Pfeiff, 2 cajones lana.

A la orden, 1 cajón galletas para perro, 1 cajón medicinas, 1 cajón géneros algodón.

Tapie y Cía., 1 cajón géneros algodón.

A. Soury y Cía., 3 bultos plumeros acero, 2 cajones cola, 1 cajón tela encuadernar.

ENCOMIENDAS

N. Rinia, 1 cajón corbatas.

P. A. y Corradi, 1 cajón máquinas escribir.

G. M. y Petitjean, 1 cajón muestras lana.

N. Grezzi, 1 fardo géneros lana.

Max Gluckman, 1 cajón películas cinematográficas.

CARGA DE VIGO

Chiarino y Cía., 202 cajones conserva pescado.

Staudt y Cía. 150 cajones conserva.

Chiarino y Cía., 34 cajones sardinas.

V. Martínez y Cía. 35 cajones conserva pescado.

E. Rivero, 25 cajones sardinas conserva.

M. y M. Manzanares, 20 cajones pescado conserva, 25 id sardina salada.

Miguel Pons, 28 cajones sardinas saladas.

Banco Español, 10 jaulas sardinas prensadas.

"CLAN MAC BRIDE"—

Vapor inglés procedente de N. York. Entrado el 1 de Abril. Consignado a Wilson Sons Cía. Ltd.

Leoncio Gandós, 8 cajones [illegible].

Sob. y Varela, 16 barriles aceite hulla.

A la orden, 400 atados alambre hierro galvanizado, 100 [illegible]

Brocque y Schölberg, 5 cajones armas de fuego.

Com. Educ. Física, 19 cajones artículos para sport.

National Lead Cía. 1.143 lingotes plomo.

Crocker y Cía., 1 cajón partes autos.

Juan Masante, 2 cajones productos farmacia.

A la orden, 2 cajones implemet. escopetas.

B. A. Barrere, 200 barriles cemento.

A la orden, 64 cajones máquinas parlantes, 20 barriles abayalde en pasta.

Ernesto Quincke, 1 cajón partes de bombas.

National Lead Cía., 30 esqueletos albayalde en pasta, 5 id minio en polvo, 55 id id en pasta, 7 id minio en polvo.

Banco Londres, 2.814 piezas roble.

A la orden, 527 piezas pino blanco, 371 id id, 1.815 id id, 10 sacos pimienta blanca, 20 sacos canela en rama, 10 fardos id id, 150 cajones aguerras, 20 fardos lienzo crudo, 3 id id, 4 id id 10 id id, 1 id id 169 atados alambre galvanizado, 350 id id, 859 piezas pino blanco, 100 cajones aguarraz, 1.000 sacos azúcar granulada, 1.000 id id.

Beretta Fratelli, 50 cajones aguarraz.

A la orden, 577 piezas roble blanco.

ENCOMIENDAS

A la orden, 1 cajón cadenas auto.

Font y Starico, 1 cajón cristalería.

"OLIVA"—

Vapor danzitniano procedente de Hamburgo. Entrado el 1 de Abril. Consignado a J. R. Swartz.

CARGA DE HAMBURGO

Mendiondo y Cía., 5 cajones vidrio hueco.

A la orden, 9 cajones repuestos taxímetros, 2 id pianos, 1 bulto máquina, 10 cajones papel, 3 id artefactos metal, 4 id pianos.

Poelsa Heyer, 3 bultos papel.

2 cajones celuloide, crudo, 1 barril acetona, 6 cajones instrumentos hierro.

E. Quincke, 251 atados caños gas.

Stanot y Cía., 2 cajones medias algodón, 2 id id, 6 id id.

Leoncio Gandós, 12 cajones artículos hierro y aluminio.

A la orden, 1 cajón medias, 3 id porcelana.

P. Ferrando, 1 cajón artículos viario, 5 id películas fotográficas.

A la orden, 1 cajón broncería, 7 fardos correas sin fin.

F. Vilaró, 7 tambores ácido sulfúrico.

A la orden, 2 cajones mercancías, 6 id chapas de bronce.

Alberto Brum, 4 cajones artículos aluminio.

Barreiro y Cía., 71 fardos papel.

Trabucatti y Cía., 5 barriles ácido sulfúrico.

A la orden, 2 cajones crema tártara.

A la orden, 4 cajones artículos hierro.

Wagenknecht y Cía., 6 cajones máquinas agricultura.

Francisco Vilaró, 300 rollos alambre hierro, 15 cajones carbonato amoniaco, 50 bultos ácido sulfúrico.

Banco Londres, 2.850 piezas caños.

Cervecería Uruguaya, 20 bultos lúpulo.

C. Brandes y Cía., 1 cajón artículos de acero, 1 cajón peines y metal.

A la orden, 97 fardos papel

Eugenio Barth y Cía., 100 barriles carburo calcio.

CARGA DE PERNAMBUCO

A la orden, 2.000 sacos azúcar

Costa Hermanos, 2 cajones bufandas y polainas.

A la orden, 3 cajones ferretería, 1 cajón artículos algodón.

Palma Bozzo y Cía., 1 cajón paraguas.

A la orden, 23 bultos accesorios armas y cartuchos, 1 cajón pasta de esmeril, 8 barriles lámparas eléctricas, 1 cajón maquinarias, 16 cajones bombas, 80 barriles soda cáustica.

ENCOMIENDAS

A la orden, 5 cajones aparatos eléctricos.

CARGA DE SANTOS

Coop. Agrícola, 4.000 cachos bananas.

S. Dellepiane, 3.000 cachos bananas.

cristal, 1.000 id id. 1.000 id id. 1.000 id id.

Cardozo y Cía., 1.000 sacos azúcar cristal.

A la orden, 1.000 sacos azúcar mascavado, 2.000 id id, 1.000 id id. 1.000 id id cristal, 3.000 id id. 2.000 id id. 1.000 id id. 1.000 id id. 400 id id, 834 id id.

"SOUTHERN CROSS"—

Vapor americano, procedente de Nueva York. Entrado el 1.o de Abril. Consignado a los señores Christophersen Hnos.

Goriero Hnos, 2 fardos géneros algodón.

Armellino, 20 id id id.

A. Arregui, 17 id id id.

J. Spera Cía., 4 id id id.

Ricardo Berry, 6 id id id.

Pereira Cía., 4 id id id.

F. Rocco Cía., 43 caj. arados y partes.

Frechou Hnos., 1 caj. tejidos algodón.

A la orden, 13 cjs. motocicletas y acop.

Assoc. Mills., 3 caj. hilado algodón.

Lena Chiappe, 2 cjs. fenol.

Soza Ponce Hnos., 4 cajs. fenol.

A la orden, 14 fards. llantas de goma, 1 caj. tubos de goma.

Casareto B. Hnos., 2 caj. cinta elástica y accesorios.

Islan Petroleum, 50 barl. aceite lubricante; 35 id id id; 30 id id id.

Staud Co., 1550 cajs. aceite semilla algodón.

A la orden, 250 caj. aceite semilla algodón; 100 id id id.

Crocker Cía., 185 rollos papel imprimir.

Fco. Ventura, 6 cajs. pinturas preparadas.

Barrea Cía., 11 cjs. autos y repuestos.

M. Queirolo Ferraro, 3 cjs. hilo algodón.

H. O. Coates, 6 cjs. máq. escribir y accesorios.

Juan L. Gatti, 20 cjs. hojalata pintada.

Bally Ltd., 2 cjs. cordones zapatos.

Necetti Ratti Cía., 14 bult. cadenas.

Vda. Bianchi, 11 cjs. material fotográficos.

American Express, 2 cjs. libros y fotografías.

E. Loppacher, 14 cjs. ejes para carruajes.

A la orden, 50 atados palas.

Ganzo y Cía., 4 cj. pilas secas.

A la orden, 18 barri. tapolina.

Aranco y Cía., 112 bult. cubiertas y cámaras.

Portela Sexto, 11 bult. tabaco y muestras.

A la orden, 18 caj. rejas para arados.

E. F. Puig y Cía., 5 fardos llantas autos.

Nat. City Baenk, 10 caj. productos farmacia.

Belso y Cía., 10 cjs. productos farmacia.

Milles y García, 2 barri. magnesia carbonato, 4 cjs. productos farmacia.

Ferro T. Estado, 15 cjs. tubos de latón.

A la orden, 3 cjs. aceite esencial.

Lalanne y Cía., 1 cj. efectos dentista.

Trabucatti y Cía., 6 cjs. hilo; 1 cj. tenedores de hierro.

Hugo Pollet y Cía., 4 cjs. hilo de algodón.

José Caffini, 42 fard. llantas de goma.

States Rubber Exp., 4 cj. llantas neumáticos.

Guerin y Cía., 2 cjs. medias algodón prisa. 5 bult. artículos tienda.

A la orden, 7 caj. hilo algodón.

A la orden, 2000 sac. azúcar granulada.

Del Cast. Morales, 2 caj. bujías plautos; 32 bult. molinos de viento.

Maveroff y Cía., 1 caj. material escritorio.

Bros Sob. Varela, 18 cajs. pintura preparada.

Ofic. Canje, 2 cjs. libros.

A. Pons Cía., 5 caj. vidriería común.

Assoc. Mills Exp., 20 cajs. hilo de algodón.

Swift Company, 800 cajones hojalata.

Guillamon Hnos., 2 cajones medias algodón.

S. Mannoci, 1 cajón medias seda artificial.

Vignale Hnos., 4 cajones medias algodón.

A la orden, 26 cajones ropa interior algodón.

Bally Ltda., 11 bultos achicoria.

Crocker y Cía., 200 atados jabón ordinario.

Sob. y Varela, 128 bultos pintura en polvo, 25 bultos pintura líquida, 17 cajones barniz, 2 cajones material anuncio.

G. Risso y Cía., 3 cajones cadenas para ruedas.

F. A. Lop. Alfonso, 14 cajones ropa interior.

Ladislao Rubio, 2 cajones medias algodón.

E. Abal y Cía., 4 cajones ruedas alambre.

Lohigorry Hnos., 1 cajón cemento para parches, 5 cajones partes para autos.

A la orden, 3.000 sacos azúcar granulada.

Castelli Penela, 1 cajón medias seda artificial.

Chiar. Persico, 2 cajones esencias de fruta.

Rossi Lorda, 8 fardos cartón imitación cuero.

Droguería Americana, 10 cajones leche magnesia.

Lena Chiape, 5 cajones leche magnesia.

Garavalde Hnos., 6 cajones leche magnesia.

Camp. Armanino, 10 cajones leche magnesia.

A la orden, 75 sacos cacao.

Salvo Campomar, 8 fardos lienzo algodón.

Solana Grolero, 8 fardos lienzo algodón.

Calveiro Cervini, 3 bultos dril y géneros.

Soza Ponce Hnos., 15 cajones productos farmacéuticos.

Juan Musante, 4 cajones Fenol.

Int. Gral. Electric, 20 bultos alambre aislador.

Ernesto Quincke, 8 bultos rastros discos. 26 atados rastros dientes.

C. U. Cemento Poritnt 1 cajón correas transmisión.

Vergara y Cía., 10 cajones medias.

F. Artigas, 2 cajones mangueras de goma.

Escondeur y Cía., 1 cajón material frenos.

V. Vázquez Barriere, 4 bultos hilo algodón.

Max Gluckmann, 3 cajones películas cinematográficas.

Ford Motor Cía. 15 cajones tractores Fordson.

CARGA DE RIO JANEIRO

Irmaos y Cía., 4 cajones tejido sala

A la orden, 150 sacos café, 150 id, 150 id id, 100 id id, 100 id id, 100 id id.

Prato y Gómez, 10 cajones frutas en conserva, 3 id agua mineral, 3 barriles azúcar refinada.

A la orden, 500 sacos azúcar.

ENCOMIENDAS

Leg. Brasil, 1 esqueleto libros.

Entradas de ríos y cabotaje

"VILLA ENCARNACION"—

Vapor argentino, procedente de Buenos Aires. Entrado el 31 de Marzo Consignado a la Compañía Uruguaya de Navegación.

Peluffo y Cía., 800 bolsas papas, 200 id id.

Pedro Ferrés y Cía., 300 cjs hojalata sin trabajar.

Apreda y Cía., 700 bolsas papas.

Salvo Campomar y Cía., 1 bomba cobre armado, 1 cj terminales hierro.

A. Zaglio hermanos, 400 bolsas papas.

Saint hermanos, 1 cj amperómetros llaves, 1 cj máquinas tostadoras, 1 cj motor para id, 1 cj ventiladores para id, 1 esqueleto enfriador para id.

Provisiones para el vapor "Daymán":

Compañía Uruguaya de Navegación, 1 casco aceite común para máquinas, 1 id soda y estopa.

Carga del vapor "Vasari", procedente de Nueva York:

Mario Real de Azúa, 500 bolsas azúcar.

Carga del vapor "Zeelandia", procedente de Amsterdam:

A. Brum, 1 cj artículos de lana.

Carga del vapor "Darro", procedente de Liverpool:

A la órden: 1 cj tejidos, 6 fardos cubiertas algodón, 2 id tela cáñamo, 17 id id id, 27 id id id. 150 cjs bacalao, 1 bulto muestras.

"CIUDAD DE MONTEVIDEO"—

Vapor nacional, procedente de Buenos Aires. Entrado el 1.o de Abril. Consignado a la Compañía Uruguaya de Navegación Limitada.

National City Bank, 1 cj bancos para pianos.

Julio Morrosini, 11 cjs cigarrillos.

Samuel Jarowisky, 3 cjs tejidos de lana.

Transatlántica, 1 cj micamit en planchas.

Serra Cuadros, 1 cj corsets y porta-senos.

Santiago Scoseria, 4 bultos cápsulas botellas etc.

S. Aoun y Cía., 1 fardo tejidos algodón, 1 id id id.

Gallinal Iarredhea y Cía., 2 bultos máquinas para cereales.

Williams y Pepe, 4 bultos muestras.

E. Grumbach, 7 esqueletos muebles y efectos uso, 2 cjs efectos uso personal 1 bulto mesa, 1 id cama.

Expreso A. B. C., 5 cjs accesorios máquinas, 4 cjs accesorios eléctricos, 20 esqueletos tiza para colegio, 6 cjs artículos imprenta, 1 barril resina, 7 bultos papel imprenta, 8 bultos material eléctrico.

Saint Hermanos, 50 tarros leche desecada.

A. Fortunatti, 159 bultos fruta fresca.

Francisco De Pozzi, 378 bolsas membrillos.

"CONCEPCION MADRE"—

Paylebot nacional procedente de Santa Lucía. Entrado el 1 de Abril. Consignado a Luis Parma.

A la orden, 30.000 kilos leña en trozos.

"CARIDE"—

Chata argentina procedente de Asunción. Entrado el 1 de Abril Consignado a Nicolás Mihanovich.

P. Risso e hijo, 2.353 postes quebracho colorado, 3.567 rejas leña.

TRANSITO AL EXTRANJERO

F. Risso e hijo, 3.467 cueros vacunos salados, 208 cueros nonatos salados, 309 bordalesas sebo.

"JACINTA"—

Balandra nacional procedente de Santa Lucía. Entrada el 1 de Abril. Consignada a Luis Parma.

A la orden, 350 bolsas trigo.

"DON LUIS"—

Vapor nacional procedente de Buenos Aires. Entrado el 1 de Abril. Consignado a Fassari y Daneri.

A. López y Cía., 70 cascos vino, 40 cascos id.

Fiochi y Cía., 2 cajones camiones.

Strij. y Schubacks, 6 cajones tejidos algodón.

Roberto Mibelli, 190 bolsas papas, 300 zapallos.

C. General de Fósforos, 20 cajones requesulfuro.

J. Peluffo Hermanos, 1.360 bolsas papas.

Peluffo y Cía., 397 bolsas papas, 103 id id. 50 cajones porotos.

"FRANCISCO SAENZ"—

Vapor nacional procedente de La Paloma. Entrado el 1 de Abril. Consignado a Enrique J. Vidal

A. R. Garra, 24 cueros vacunos secos, 2 fardos cueros lanares, 30 cueros vacunos secos, 3 cueros yeguarizos secos, 1 cuero carpincho, 12 bultos lana.

R. Barreira e hijos, 3 bolsas lana.

C. Zunin, 6 bolsas lana.

Pesquera y Cía., 10 bolsas lana.

Compañía Sains, 18 cajones envases vacíos.

West India Oil, 7 tanques hierro vacíos.

C. Sapelli Hnos., 19 cascos vacíos.

J. Marquesa, 10 bolsas lana.

S. y Labadie, 1 cajón baldosas.

Ant. Arrarte, 15 tanques hierro vacíos, 6 bultos cilindros molino.

Luis San Martín, 40 bolsas lana.

Ladislao Rubio, 10 bolsas lana, 36 id id, 10 id id, 966 bolsas trigo.

Econdeur y Cía., 6 bultos repuestos autos.

Tellechea y Lessa, 4 bolsas lana.

G. y Picasso 15 bolsas lana.

Luis P. Pereyra, 10 bolsas lana.

Rodella Achard y Cía., 16 bolsas lana, 162 sacos trigo.

G. Pla y Rodríguez, 1 cueros vacunos secos.

Cervecería Uruguaya, 84 cajones envases vacíos, 91 id id, 12 id id, 82 id id.

Taranco y Cía., 6 bolsas lana, 10 fardos cueros lanares, 4 id id, 6 bolsas lana, 14 barrica yerba, 9 bolsas lana, 12 id id, 15 fardos cueros lanares, 32 cueros vacunos secos, 2 id yeguarizos secos, 1 bolsa cerda, 2 bultos mercaderías, 1 id lana.

C. y Zabalegui, 5 fardos cueros lanares, 22 cueros vacunos secos.

G. Fernández y Cía., 48 bolsas lana, 2 fardos cueros corderos, 5 fardos cerda, 3 cueros silvestres, 1 cajón máquina.

F. C. y T. del Estado, 1.500 durmientes madera.

CARGA DE PUNTA DEL ESTE

L. Casás, 69 fardos pescado seco, 23 cueros vacunos secos, 1 fardo cueros lanares, 1 cuero yeguarizos, 4 bolsas lana, 44 id id.

Banco de la República, 45 cueros vacunos secos, 5 cueros yeguarizos secos, 2 bolsas cerda, 2 cueros vacunos salados.

Granja Giot, 10 cascos vacíos.

Empresa Bilz, 10 casilleros botellas vacíos.

Cervecería Montevideana, 84 casilleros botellas vacíos, 217 bultos id id.

Ladislao Rubio, 12 bolsas lana.

Antonio Simón, 1 lancha automóvil.

A. Levatto, 15 atados tabaco.

"LASTENIA"—

Vapor argentino procedente de Concepción. Entrado el 1 de Abril. Consignado a S. Battestin y Cía.

Francisco Tavella, 200.000 kilos leña en trozos.

Embarques de exportación

"DON ANDRES", para Buenos Aires: Díaz Aznarez, 3500 sacos azúcar; H. A. Seré, 45 tambores hierro vacíos, 15 id id id.

"KURDISTAN", para Amberes: Sdad. Bally, 4 fardos cueros vacunos curtidos; G. Corradi, 26 bolsas cubiertas goma; A. Bergamino, 2.000 cueros vacunos salados.

"RUY BARBOZA", para Brasil; P. Ferrés y Cía., 775 fardos carne tasajo.

"TUSCANY", para Liverpool: Compañía Swift, 1.910 sacos ceniza de hueso, 299 cajones carne conservada, 18 tercerolas sebo prensado.

"EUCLID", para Londres: C. Swift, 980 cajones carne conservada, 240 id lenguas.

"NATIA", para Londres: Compañía Swift, 1.166 fardos carne enfriada, 767 bultos menudos congelados, 92 pedazos carne congelada, 826 ovinos congelados.

"AURIGNY", para Londres; C. Swift, 3.270 bolsas carne congelada; para Burdeos, A. Rovira, 10 fardos cerda.

"HALIARTUS", para Nueva York. Compañía Swift, 3.000 cueros vacunos salados; A. Puig y Cía., 25 fardos lana sucia; E. Ruette, 74 fardos lana sucia.

"KURDISTAIN", para Amberes; A. Puig y Cía., 15 fardos lana sucia; Vecino y Cía., 33 fardos lana sucia, 4 id id lavada; Masurel Fils, 16 fardos lana lavada.

"HALIARTUS", E. Ruette, 48 fardos lana sucia.

"HAVENSTEIN", para Hamburgo; J. Seagde, 7.000 cueros vacunos salados.

"HALMES", para Las Palmas; J. Segade, 1.430 sacos harina, 770 sacos trigo.

"CARIBALDI" para Génova; A. Rovira, 500 cueros vacunos secos; Masurel Fils, 102 fardos lana sucia.

"BIELA", para Londres; Moretti Ruiz, 200 cajones lenguas conservadas.

"KURDISTAIN", para Amberes: B. A. Barrere y Cía., 876 cueros vacunos salados; J. Segade, 2.000 cueros becerros salados.

"HALIARTUS", para Habana; A. González Suero, 80 cajones ajos.

"CABO CORRIENTES", para Buenos Aires: H. A. Seré, 280 bultos mercaderías; A. Puga, 29 id id; J. J. Boix, 23 cajones tapa coronas; H. A. Sere, 31 cajones pescado.

"RIO URUGUAY", para Buenos Aires: R. Favaro, 2 cajones géneros algodón.

TRAMITE DEL JUZGADO NACIONAL DE HACIENDA A CARGO DEL DOCTOR EZEQUIEL G. PEREZ.

Día 1.o

La Dirección General de Aduanas con E. Ruette y Ferrocarril Central del Uruguay. Asunto del Pso. 5220. El fisco con Alonso Freire y otros. Asunto del Pso. 24013. La Dirección General de Aduana con Passari y Daneri. Agente del buque motor Doreen. El Fisco con A. Lalanne y Ferrocarril Central del Uruguay. La Dirección General de Aduanas con A. Favaro y otros. Asunto de los vagones 1354 y 243. Una nota del Inspector de Represion al Alcoholismo. El Fisco con la Compañía Swift de Montevideo. Asunto del Pso. 899. El Fisco con Minelli y Gonzalez y otros. El Fisco con P. Fernandez. Asunto del pailebot nacional Elena Hilda; Alberto Armas y José G. Echeran denuncian la mina Miñuana Emilio J. Vidal y otros. Asunto del permiso 4767. Liebig Extract of Meat denuncia la mina Liebig's. La Dirección General de Aduana con la Compañía Swift de Montevideo y Ferrocarril Central del Uruguay. Asunto del permiso 4711.

Definitivas—La Dirección General con la Compañía Armour, del Uruguay Asunto del Pso.

Oficios firmados 14—Armando Raggio, secretario.

GARRAPATICIDA STRAUCH
EL MAS PERFECCIONADO
EL MAS EFICAZ, EL MAS BARATO
TAMBORES DE 25 LITROS
suficiente para hacer 2500 litros de baño
$ 15.00
Pasta STRAUCH
LA BUENA ESTRELLA
EL SARNIFUGO MAS PERFECTO
Para agua dulce ó salobre
CURA LA SARNA
NO DAÑA
la lana ni los animales
STRAUCH y Cía.
1324 — Montevideo
MARCA REGISTRADA

CARPINTEROS:
Maderas labradas para carpintería y fabricación de rodados, vende
Aserradero JOSE SEGADE
Arenal Grande 2076
691-Abril, 26

Compañía Transatlántica DE BARCELONA
Vapores correos subvencionados por el gobierno español. Con poderoso servicio de telegrafía sin hilos.
El vapor español
Reina Victoria Eugenia
Saldrá el día 2 de Abril de 1922, a las 10 de la noche, para los siguientes puntos: Las Palmas, Cádiz y Barcelona.
El magnífico vapor-correo
Infanta Isabel de Borbón
Saldrá el 2 de Mayo de 1922 a las 10 p. m., recibiendo pasajeros directamente para Tenerife, Cádiz y Barcelona.
Por más informes, ocurrir sus agentes:
PEDRO FERRES Y Cía.
Calle Cerrito 378

Navigazione Generale Italiana
Società Reunite Florio y Rubattino Lloyd Italiano
El vapor correo Ré Vittorio
Saldrá el 6 de Abril para Santos Río, Barcelona y Génova.
El vapor correo "EUROPA"
Sale de Montevideo el 13 de Abril para Santos, Río, Mesina, Napoles y Génova.
Por informes: ANTONIO PIAGGIO - 425, Calle Piedras 425

COMPAÑIAS FRANCESAS DE NAVEGACION
CHARGEURS REUNIS-Cie SUD-ATLANTIQUE-Sté. Gle. DE TRANSPORTS MARITIMES
Agente General: L. NICOL
Próxima salidas
Para Río Marsella y Génova
CORDOBA 17 de Abril
Para Santos, Río, Bahía, Dakar, La Pallice y Havre
DESIRADE 23 de Abril
VIAJES EXTRA-RAPIDOS
Para Santo - Río - Lisboa - Vigo y Burdeos
Lutetia 20 de Abril
Massilia 16 de Mayo
Salidas semanales de Cargo-Boats para todos los Puertos Franceses, y ocasionalmente para Amberes, Hamburgo y Génova.
Se expenden billetes directos para Constantinopla, Beyrouth y demás puertos del Levante
Para todos datos dirijirse a la Agencia: 25 DE MAYO, 35 esq. SOLIS

AVISOS ECONOMICOS

Hasta 20 palabras $ 0.30 POR TRES PUBLICACIONES

CADA kilo café "La Platense" lleva pocillo, copa, vaso o plato. Requena 1366. Teléfono Uruguaya 344 Cordón.
N.o 763-Ab.2.

LIBROS DE CUENTOS de lujo para regalo, pida en el Bazar y Juguetería Cantú Ituzaingó 1418.

GRATIS. Masajes faciales. Tinte pelo embellecimiento general. Primer masaje gratis. Ver para creer. Instituto Masajes Medicinales. Paysandú 764.
N.o 752-Ab.5.

CONTABILIDAD, teneduría de libros. El 1.o de Abril empiezo cursos superiores para empleados. L. Delpech, B. Mitre 1264.
N.o 699-Ab.4.

TENEDURIA y cálculo para comercio, banca e industrias. Contador Arbildi, Mercedes 942.
Abr.7.

PREPARACIONES DE CERDO — Se precisa un maestro para un establecimiento en campaña, que acredite capacidad en preparaciones finas de cerdo. Rincón 587.

QUINTERO — Que sepa bien su oficio se precisa para un establecimiento en campaña. Rincón 587.

FOGUISTA MECANICO — Se precisa para una fábrica en campaña. Rincón 587.
N.o 500-Mz.20.

NO MAS HUMEDAD en las paredes. Emplee el asfalto hidrófugo. Eficacia y Economía. Juan Baroffio — Durazno 1096. Teléfono Uruguaya 775 cordón.
474 Pte.

UN BEBE en un cochecito plegadizo "Fulton" crece alegre y gordito. Vea estos cochecitos en el Bazar Cantú que los tiene a precios bajos por haber pago el dólar a la par. Ituzaingó 1418.
Pte.

REGIMEN BANCARIO. — Interesante folleto por don Pedro Cosio. Está en venta en la Librería Barreiro, 25 de Mayo y Juan C. Gómez. Precio del ejemplar $ 0.40.

AUTOMOVILISTAS, cuando necesiten neumáticos y accesorios, consulten nuestros precios, que son los más convenientes de plaza. — Guelfi y Cía.
3916.Pte.

RESTAURANT "INTERNACIONAL" (En Colón). — Comidas especiales. Minutas, extras, sandwiches, vinos nacionales y extranjeros. — Salón para banquetes. — La Uruguaya 211 (Paso).
3919.Pte.

EN COLON se inauguró la Provisión "La Gloria", en los ramos de Confitería, fiambrería, frutas y comestibles en general. Camino Nacional casi esq. Lezica.
3920.Pte.

LA GLORIA — (En Colón). — Especialidades de la casa: castañas asadas, pan dulce, frutas y dulces secos. Camino Nacional casi esq. Lezica.
3920.Pte.

RESTAURANT "SUD AMERICA". De Manuel Fernández, donde se come la gran (grillada) a la minuta, preparada por su dueño. Mercado Central 75.
3924.Pte.

GRAN HOTEL Y RESTAURANT "Juancito". Gran comedor de verano. (Servicio a la Carte). 724 Plaza Independencia 726. (Costado Sur).
3913.Pte.

COMISIONES Y COBRANZAS Importantes acepta R. Lens, ex-Jefe de Estación Colón, F. C. C., jubilado, honroso certificado, garantía con inmuebles. Dirigirse: Constitución 2030.

TABLA DE PESAS Y MEDIDAS legales y oficiales. Se venden en Rincón 583. Si está interesado en adquirirlas, apresúrese a comprarlas antes que se agoten. Precio del folleto, $ 0.20.

SI UD. tiene buen paladar pruebe el té de Ceylán. Bazar Cantú. Ituzaingó 1418.

BURNETT Y SARTORI. Cirujanos dentistas. Correcciones de anomalías dentarias (Ortodoncia). Calle Sarandí, 562, Plaza Matriz, Montevideo. Hora fija. Teléfono: La Uruguaya 1585, Central.
Pte.

LOS NIÑOS DE CAMPAÑA deben disfrutar también de la alegría de tener juguetes. El bazar Cantú manda cajas llenas de juguetes, libre de porte desde $ 1.00 hasta $ 5.00. Pida informes hoy mismo. Tenga confianza en nosotros que somos los más interesados en dejarlo contento. Ituzaingó 1418.
3281-Pte.

COMETAS-ZEPPELINES a 0.50 cts. tenemos unas que remontan admirablemente. Juguetería y Bazar Cantú. Ituzaingó 1418.

MONOMOVILES, autos, cochecitos plegadizos, bicicletas con sidecar, aubujante luminoso, biógrafos, caballitos de hamaca, velocípedos y muchos otros juguetes finos de la mejor calidad, ha recibido el Bazar y Juguetería Cantú, Ituzaingó 1418.

LUNES. — Capeleti; martes, Nasín; Miércoles, osbuc: Lunes, Caneloni; Viernes, Vacalao; Sábado, mondongo. Domingo, caracoles. — Restaurant Ravechino. Ciudadela 1268. Teléfono 2785.
3918.Pte.

SI UD. quiere que su novia no lo olvide obsequiela con un bonito cucurucho-cretona de bombones que vende el Bazar Cantú Ituzaingó 1418.

PRUEBE nuestros bombones y los preferirá a todos sus similares. Son bombones superiores.

DESEA UD. encontrarse en pleno Oriente? Compre una cajita de Incienso Arabe perfumado para sahumar salones que vende el Bazar Cantú, Ituzaingó 1418. Teléfono. 1523 Central.

SI QUIERE UD. comprar a su gusto y economizar dinero adquiera sus juguetes en la Juguetería y Bazar Cantú, Ituzaingó 1418.

IMPOTENCIA, pérdida de la memoria, falta de energía, insomnio. Específicos homeopáticos Dr. Hill. Depositarios "La Popular Homeopática", Yaguarón 1312.

ARSENOBENZOL, (606) dimizado. Específico homeopático contra la sífilis. Hemos recibido "La Popular Homeopática", Yaguaron 1312.

GONORREAS, pérdidas seminales, cistitis y pristatitris. Específicos del doctor Hill. Depositaros "La Popular Homeopática", Yaguaron 1312 entre 18 de Julio y San José.
59-pte.

PROFESIONALES

ESCRIBANOS

ARTURO BARRIERE Y JUAN ZEBALLOS Y. MAGUNA.—Escribano. Escritorio: Florida 1431 (primer piso, Derecha). — Montevideo.
3419-pte.

RAMIRO MAS PARDO. — Escribano, atiende todo asunto relacionado con su estudio. Dirigirse a departamento Florida.
3909.Ptte.

ABOGADOS

GUILLERMO WILSON Y DANIEL CASTELLANOS, abogados Estudio: 25 de Mayo 395, 3er. piso.
4075

Dr. R. SAYAGUES LASO, abogado. Estudio: calle Juncal número 1477, de 2 a 5 de la tarde. Teléfonos La Cooperativa y La Uruguaya 2231 Central.
269-fbro.28

DENTISTAS

PEDRO G. MICHELINE Cirujano dentista. En su nuevo consultorio calle San José 1246 esq. Yí.

MANUEL IRISARRI, cirujano dentista. Se dedica especialmente a la colocación de dientes fijos y tratamiento y conservación de los dientes naturales. Tratamientos rápidos. Hora fija. Ituzaingó 1413. Teléfono: 3670 Central

MEDICOS

Dr. FELIPE PUIG — Especialista en oídos, nariz y garganta. Consultas de 2 a 4, calle San José 832.
pte.

Dr. ENRIQUE MENDEZ Oculista. Trasladó su consultorio a la calle Río Branco 1281. Consultas de 10 1|2 a 12 m. menos jueves y festivos, y de 3 1|2 a 6 p. m. menos jueves, sábados y festivos.
Pte.

Dr. RAFAEL E. RODRIGUEZ. Médico del H. Vilardebó. Especialista en enfermedades mentales. Cuenta con varios sanatorios para asistencia de enfermos. Consultas de 1 a 3. días hábiles, menos jueves. Reducto número 2492.
362pte.

GERMAN DE SALTERAIN. — Enfermedades de la piel y sífilis. Ha abierto consultorio en la calle Cuareim 1467. Horas de consulta: todos los días de 15 a 18.
262-pte.

Dra. INES LUISI, Jefe de Clínica del Hospital Maciel. Señoras y Niños. Consultas a las 2. Teléfono Uruguaya 2073 Cordón, 18 de Julio 1643.
pem.

Dr. P. DE PENA, Jefe del Servicio de Cirugía del Hospital de Niños. Sanatorio Quirúrgico, Cerrito 656. Teléfono Uruguaya N.o 3017 Central. Consultas de 7 a 8 1|2 todos los días y de 14 a 16 lunes, miércoles y viernes.
177-Pte.

Dr. JUSTO F. GONZALEZ — De regreso de Europa y Estados Unidos de Norte América, atiende preferentemente: Estómago, intestino, (Regímenes alimenticios). Enfermedades de la sangre y microbianas. — Consultas: de 2 y 30 a 4 y 30, excepto sábados. Cerro Largo 1283.
170-Pte.

EL ESPECIALISTA EN ASMA, Dr. Rampini, trasladó su consultorio a Sarandí 445 esquina Misiones. Horas de consulta: de 2 y 30 a 4 p. m.
169-Pte.

Dr. JOAQUIN LE SALTERAIN (oculista) — Consultas todos los días, menos jueves y feriados, de 2 a 4. Canelones 1262.
N.o-31-dic.31.

Dr. JUAN SERVETTI LARRAYA.—Médico. — Especialista en las enfermedades de la nutrición, reumatismo y sífilis.—Tratamiento médico de los cálculos biliares. Consultas: de 1 a 3 p. m., 18 de Julio 1493.
pte.

Dra. PAULINA LUISI. De regreso de su gira por las principales clínicas de Europa, ha reanudado sus tareas. Paraguay 1286. Tel. Urug. 1327 Central.
181—Pte.

Dr. HORACIO GARCIA LAGOS—Cirujano. Se mudó a la calle Andes 1287. Consultas: de 2 a 4, excepto los jueves. [illegible]

Dr. JOSE RODRIGUEZ ANDO — Médico-cirujano. Especialmente tratamiento de la tuberculosis y enfermedades de niños. Consultas de 1 a 4 p. m. Calle Uruguay 1586. Teléf. La Uruguaya 975 (Cordón).
487-pte.

Dr. JOSE MARTIRENE. — Médico-cirujano de niños. Se ocupa también de las enfermedades de oído, nariz y garganta en los ni-

Dr. RUCKER. — Médico oculista de la Facultad de Medicina de París. — Consultas de 3 a 5, menos sábados y festivos. Colonia 1162, Teléfono Uruguaya No. 2138 (Central).
3764-pte.

VICTOR ZERBINO — Médico de niños. Jefe de Clínica y Policlínica infantiles. Tuberculosis, sífilis, ortopedia. Consultas: de 1 a 3 1|2. 18 de Julio 909.
3117-h.n.o.

Dr. DELGER—Especialista en enfermedades del riñón, vejiga, prostata, uretra y sífilis. Consultas: todos los días de 2 a 7 1|2 p. m. Trasladó su consultorio a la calle Ituzaingó 1317 entre Sarandí y Buenos Aires.
h.n.o-pte.

PARTERAS

ANGELA AGRELO DE QUINTEIRO, partera. Tratamiento especial para las embarazadas. Se coloca el pesario esterilizado. Consultas de 7 a 10 y de 1 á 5. Recibe pensionistas, calle Yí 1572. Telef. Uruguaya, 2454 Colonia.
106.Pte

MARIA A. DE CHIACHIO
PARTERA
Especialista en partos y todas clases de curaciones sin dolor. Consultas de 8 a 11 y de 1 a 4. Recibe pensionistas. Calle Cerro Largo 1525. Tel: Uruguaya 2632. Colonia — 1498-h. n. o.

MADAME A. CATALURDA. — Partera. Especialmente en parto. Tratamientos para embarazadas. Recibe pensionistas. Consultas, de 7 a 11 y de 1 a 5. Los miércoles y domingos de mañana consultas para los pobres de 9 a 11. Colonia 1543, esquina Tacuarembó. Teléfono: Uruguaya 401 (Cordón).

NO MAS DOLORES: Mme. Noguez. Partera. Aprobada en Buenos Aires y Montevideo. Especialmente asistencia del parto y operaciones sin dolor. Recibe pensionistas. Consultas: de 8 a 10 y de 2 a 5. Colonia 1128. Teléfono: Uruguaya 589 (Central).

MASAGISTAS

HAMMERLY y Sra. DUPUY DE HAMMERLY, ex-profesor de Europa. Masaje médico e higiénico y especial para adelgazar. Cerrito 567. Consultas: de 12 a 17, menos los sábados. Teléfono: Uruguaya 2429 (Central).
3374-pte.

INGENIEROS

JUAN P. FABINI, Ingeniero. Construcciones en general y especialmente de cemento armado sistema Hennebique. San José 1374.
1522pte.

DESPACHANTES DE ADUANA

VECINO & Cía.

Despachantes de Aduana y Comisionistas. Importación, Exportación y Tránsito. Despacho de Encomiendas Postales.

359 PIEDRAS 361

Dirección telegráfica: VECINOCIA. Teléfono "La Uruguaya" 1516, (Central). — Montevideo.

Alberto M. Pittaluga

Despachos de Aduana

Importación
Exportación y Transito

Teléf.: La Uruguaya, 392—Central

Piedras 423. — Montevideo.

Rafael Alonso Freire
Comisionista y Despachante de Aduana
URUGUAYA, 2192 Central y COOPERATIVA
25 DE AGOSTO, 376.—Montevideo

MOLINARI y Cía
Despachantes de Aduana
Escritorio, Paraná, 712
T. U. 93 (Central). — Montevideo.

DELFINO Hnos.
CASA FUNDADA EN 1833
DESPACHOS DE ADUANA
Comisiones y Consignaciones
Teléfono: 1074 Central
[illegible]—CALLE PIEDRAS—[illegible]
MONTEVIDEO

Americo Bazzani
Despachos de Aduana
Comisiones y Representaciones
Calle 25 de Agosto número [illegible]
La Uruguaya 2135 (Central)

Claudio E. Bonino
Comisionista y Despachante de Aduana
Calle Rincón, 456
Teléf. La Uruguaya, 897 (Central)

Rodolfo Fasano
Despachante de Aduana
Calle Juan Carlos Gomez, 1461
Montevideo - Casilla Correo 109

Julio Morrison
Despachante de Aduana y Comisionista
Importación, Exportación y Tránsito
Teléfs. La Uruguaya, 393 Central La Cooperativa
1814 — SOLIS — 1820 Montevideo

GENERALES

Banco Comercial

Se invita a los señores accionistas de este establecimiento, para la reunión general semestral ordinaria que en cumplimiento del artículo 9.o de los Estatutos, tendrá lugar el martes 18 del corriente, a las 2 y 30 de la tarde en el salón del Banco:

ORDEN DEL DIA

1.o Lectura y aprobación de la Memoria del Balance General, así como del informe de la Comisión de Cuentas, correspondiente al ejercicio terminado en 31 de Marzo de 1922.

2.o Elección de siete Directores y siete Suplentes.

3.o Elección de la Comisión de Cuentas.

4.o Reforma del artículo 24 de los Estatutos del Banco.

5.o Designación de dos Accionistas presentes para aprobar y firmar conjuntamente con el señor Presidente del Directorio y el Secretario, el acta de la presente Asamblea.

A los efectos del artículo 41 de los estatutos, los señores Accionistas puedea concurrri a la cionistas pueden concurrir a la del corriente, a recoger el boleto de entrada. — Montevideo, 2 de Abril de 1922. — El Secretario.

N.o 787-Ab.8.

BOLSA DE COMERCIO

1.a CONVOCATORIA

Se convoca a los señores socios de la Bolsa de Comercio para la Asamblea General Extraordinaria, que se celebrará en el local social el día 7 de Abril próximo a las 15, para considerar, de acuerdo con el pedido hecho al efecto por un núcleo de socios, la siguiente orden del día:

1.o Proyecto de reforma de Estatutos.

2.o Nombramiento de un socio honorario. — Montevideo, Marzo 30 de 1922. — El Secretario.

N.o 751-Ab.7.

Banco Popular del Uruguay

ASAMBLEA GENERAL EXTRAORDINARIA

Segunda Convocatoria

Por resolución del Directorio, y dando cumplimiento a lo dispuesto por el artículo 12. inciso 2.o de los Estatutos Sociales, y de acuerdo con lo establecido en el artículo 13, se convoca a los señores accionistas del Banco Popular del Uruguay a la Asamblea General Extraordinaria que deberá celebrarse el día 6 de Abril a las 16 horas en el local social calle 25 de Mayo 402, esquina Zabala, para considerar la siguiente

ORDEN DEL DIA:

1.o Proyecto de reforma de los Estatutos Sociales.

2.o Elección de Directorio.

Se previene a los señores accionistas que para concurrir a la Asamblea deberán depositar nuevamente sus acciones o sus resibos de depósitos en las Cajas del Banco hasta 5 días antes del fijado para la reunión como lo dispone el art. 14 de los Estatutos Sociales.

El registro se cerrará el día 1.o de Abril a las 16 horas. — Montevideo, Marzo de 1922. — El Secretario.

N.o 738-Ab.6.

Dirección General de Aduanas

DIVISION DE UTILES Y MUEBLES

Llámase a postores para el arreglo, pintura, etc., de veintiuna cajas de hierro existentes en el depósito Detalles de Aduana. El pliego de condiciones respectivo está de manifiesto en la División de Utiles y Muebles, y las propuestas en el sellado de ley serán recibidas en la Dirección General el día 17 de Abril próximo a las 15 horas y en el mismo acto se abrirán y leerán por el señor Escribano de Aduana a presencia de los interesados que concurran. — Montevideo, Marzo 27 de 1922.

N.o 713-Ab.6.

Ateneo de Montevideo

2.a CONVOCATORIA

De acuerdo con el artículo 45 del Reglamento, se convoca a los señores socios del Ateneo de Montevideo para la Asamblea General Ordinaria, que se efectuará el día 6 de Abril corriente a las 18 horas, a fin de considerar la siguiente

ORDEN DEL DIA

Elección de Tesorero y tres vocales, y sus respectivos suplentes.

Nota. — Como se trata de segunda convocatoria, la Asamblea se efectuará con el número de socios que concurran. — El Secretario.

Abril.2.

JUDICIAL. — De mandato del señor Juez Letrado de Comercio de primer turno, doctor don Manuel F. Silva, se convoca a los acreedores de don Jesús Mauar, para la reunión que tendrá lugar el día 5 de Mayo próximo a las once a. m. con el objeto de ocuparse de una pr[illegible]sta de concordato preventivo judicial hecha por dicho señor. Se previene que el balance y demás documentos presentados por el deudor, así como el informe del contador una vez presentado, puedan en todo tiempo ser examinados en esta Oficina Actuaria Rincón 478 y que hasta el día doce de Abril próximo inclusive pueden ser presentados a la misma Oficina de acuerdo con el artículo 1533 del Código de Comercio, las

Dirección General de Aduanas

División de Utiles y Muebles

Existiendo en el Depósito "Detalle" una cantidad de papeles reclames procedentes de rezago o abandono, se llama a postores para su venta con la obligación de destinarlo a la fabricación de papel. En las propuestas deberá expresarse el precio que se pagará por kilo, estándose al peso que resulte. Al retirarse el papel referido debe ser cortado o inutilizado en presencia del funcionario que se designe.

Las propuestas se presentarán en la División de Utiles y Muebles de la Dirección General de Aduanas el día 7 de Abril próximo a las 10 horas, y en el mismo acto se abrirán y leerán por el Escribano de Aduanas en presencia de los interesados que concurran. — Montevideo, Marzo 29 de 1922.

N.o 762-Ab.7.

Dirección General de Aduanas

División de Utiles y Muebles

Llámase a propuestas a todas las casas del ramo para la provisión de diez máquinas de escribir, cinco máquinas para estado, dos máquinas de sumar y diez y nueve mesas para las mismas, estas últimas, según modelo, en la división de útiles y Muebles.

Los proponentes deberán expresar la marca, tipo o formato de la máquina ofrecida y accesorios que las acompañarán.

Las propuestas se presentarán en la Dirección General de Aduanas en el sellado de ley, el día 7 de Abril a las 15 horas y en el mismo acto se habrirán y se leerán por el Escribano de Aduana a presencia de los interesados que concurran. — Montevideo, Marzo 29 de 1922.

N.o 761-Ab.7.

Banco Británico de la América del Sud

ESTABLECIDO EN 1863

LONDRES, MANCHESTER, BUENOS AIRES, ROSARIO DE SANTA FE, PERGAMINO, RIO DE JANEIRO, SAO PAULO, BAHIA, PORTO ALEGRE, RIO GRANDE, PELOTAS, PERNAMBUCO, SANTOS.
Montevideo: Calle Zabala No. 1480.
AGENCIAS
Agencia Rondeau Avenida General Rondeau No. 1872
Agencia Cordon, Calle Constituyente No. 1414.
Agencia Mercedes, Calle Montevideo No. 719. Mercedes R. O. U.

Tipos de intereses hasta nuevo aviso:

En Cuentas Corrientes a la vista . . 1 o/o anual
Otros depósitos. . . . . Convencional

Caja de Ahorros

A Vencer cada 3 meses . 5 o/o anual hasta $ 5.000
» 6 » . 6 o/o » id. id.

El Banco recibe Títulos Valores de Bolsa, etc., en custodia. 1o. Septiembre 1921. Charles W. Drever, Gerente.

BANCO POPULAR DEL URUGUAY

Calle 25 de Mayo, 402

Capital autorizado . . . . . . $ 5.000.000
» realizado . . . . . . » 3.000.000

DIRECTORIO — Jorge West, Presidente; doctor Adolfo Artagaveytia, Vicepresidente; Antonio Otegui, Secretario; doctor José V. Carvallido y Juan B. Morixe, Vocales. Director Gerente: Esteban A. Elena.

DESCUENTOS - CUENTAS CORRIENTES - CAUCIONES
Giros, Ordenes Telegráficas y Cartas de Crédito sobre las principales Plazas del mundo y pueblos de Italia y España

TASA DE INTERESES

ABONA

Sobre saldos acreedores en cuenta corriente . . 1 o|o anual
» Cuentas Corrientes acreedoras. . . . . 2 » »
En Alcancías hasta $ 1.000:
Después de 3 meses . . . . 6 » »
En Caja de Ahorros:
Después de 30 días . . . . Convencional
A vencer cada 3 meses . . . . 5 o|o anual
A vencer cada 6 meses . . . . 6 o|o »
A vencer cada 12 meses . . . . . . 6½o|o »
En depósitos fijos . . . . Convencional
pagando siempre el más alto interés de plaza.

COBRA

Sobre cuentas corrientes, descuentos y cauciones Convencional.

BANCO COMERCIAL

Establecido en el año 1857

CERRITO esquina ZABALA

Capital realizado . . . . . . $ 2.000.000
Fondo de reserva . . . . . . » 1.540.000
DIRECTORIO — José Saavedra, presidente. doctor Alejandro Gallinal, vice-presidente; Nicolás Peirano. Félix Ortiz de Taranco. doctor José Irureta Goyena. doctor José Pedro Santayana y Pedro Aramendia, vocales.

Realiza toda clase de operaciones bancarias

ARTURO DAVIE,
Gerente

BANCO FRANCES

Supervielle y Cía.

(SOCIEDAD COLECTIVA)
ESTABLECIDO EL AÑO 1887
423 - 25 DE MAYO - 427
MONTEVIDEO

Efectúa toda clase de operaciones bancarias, en el País y con todas las plazas del mundo

COFFRES-FORTS (Cajas de Seguridad)
para el servicio del público

CASA EN BUENOS AIRES
Supervielle y Cia.
[illegible] SAN MARTIN Y PASAJE GUEMES

J. M. GORLERO
Gerente

Banco de Londres y Río de la Plata

ESTABLECIDO EN 1862
En Montevideo: Sucursal Cerrito 418; Agencia, Río Negro 1669
AGENCIAS EN PAYSANDU, SALTO Y RIVERA

LONDRES (Casa Matriz), PARIS, AMBERES, LISBOA, MANCHESTER (Agencia), BRADFORD, (Agencia) NUEVA YORK (Agencia)
SUCURSALES en las principales ciudades de la República Argentina, Brasil, Chile, Colombia, etc.

El Banco da y toma giros y emite cartas de crédito sobre las principales plazas del mundo. Giros postales sobre Italia.

ABRE CREDITOS PARA IMPORTACION DE MERCADERIAS

Recibe DEPOSITOS a plazo fijo y en Caja de Ahorros. Cuentas Corrientes. Custodia de Títulos. Descuentos. Adelantos, y en general se ocupa de toda clase de operaciones bancarias. Edo. RICHARDS, Gerente.

LONDON & BRAZILIAN BANK, Limited

1477-CALLE ZABALA-1477

Capital suscripto (150.000 acciones de £ 20 c|u.) £ 3.000.000
Capital integrado . . . . » 1.500.000
Fondo de reserva . . . . » 1.500.000
CASA MATRIZ: 7, Tokenhouse Yard, Londres, E. C.
SUCURSALES
INGLATERRA: Manchester (36 Charlotte Street). — BRASIL: Río Janeiro, Pará, Manaos, Ceará Maranhao, Pernambuco, Bahía, Santos, Sao Paulo, Curityba, Río Grande do Sul, Porto Alegre y Pelotas. — ARGENTINA: Buenos Aires y Rosario de Santa Fé. — FRANCIA: París, (5 Rue Scribe). — ESTADOS UNIDOS: Nueva York (Agencia), 56 Wall Street. — PORTUGAL: Lisboa, Oporto.
El Banco tiene Corresponsales en las principales ciudades y pueblos de Portugal, Francia, España, Italia, Bélgica, Noruega, Suecia, Dinamarca, Holanda Suiza, Grecia, Serbia, Turquía, Siria, Palestina, Egipto, Norte y Sud América, Sud Africa, Australia. Nueva Zelandia, India, China y Japón.
El Banco emite Giros y Cartas de Crédito sobre todos los países que preceden.

TASA DE INTERESES

El Banco abona:
En Cuenta Corriente a la vista: . . . . . 1 % anual
Por Depósitos a 30 días de aviso . . . . 4 % »
» » 60 » » » . . . . 5 % »
» » » 3 meses fijos . . . . . 5 % »
» » » 6 » » . . . . . 6 % »
En Caja de Ahorros con libreta a vencer cada 3, 6 o 12 meses, hasta . . . . 6 % »
Se encarga de toda clase de negocios bancarios.

Crédit Foncier de l'Uruguay

1426—CALLE TREINTA Y TRES—1430
MONTEVIDEO
PRESTAMOS HIPOTECARIOS
Amortizables en largos y en cortos plazos
Condiciones ventajosas
A. NUÑEZ, Gerente.

Banco Español del Río de la Plata

— Calle 25 de Mayo esquina Zabala —
CASA MATRIZ - BUENOS AIRES - Reconquista núm. 200

Establecido en 1886

Capital suscripto . . . . $ 100.000.000 —
Capital realizado . . . . » 98.875.380 —
Fondo de reserva . . . . » 49.880.452 07

Sucursales y Agencias en toda la República Argentina. Sucursales en el Exterior: Barcelona, Bilbao, Coruña, Génova, Guadalajara, Hamburgo, Londres, Madrid, París, Río de Janeiro, San Sebastián, Sevilla, Valencia y Vigo. Corresponsales directos en todos los países.
Expide Cartas de Crédito, letras de cambio y transferencias por cable, compra y vende títulos y valores en las plazas comerciales. — Cobranzas, cupones y dividendos, se reciben valores y títulos en custodia. — Descuentos y cobranzas de pagarés y letras.
Hasta nuevo aviso, abona por depósitos:
En cuenta corriente, 1 o|o anual.
A plazo fijo, Convencional.
En caja de Ahorros:
Desde $ 1 hasta $ 1.000. 6 anual.
Mayor cantidad, Convencional.
Cobra por anticipos en cuenta corriente, vales y conformes, convencional.
Montevideo, 1.o de Octubre de 1926.

Banco de Crédito

Casa Central: MISIONES 1423

AGENCIA: Grecia 481 — (Villa del C

CAPITAL INTEGRADO $ 2.500.000.00
RESERVAS. . . . . » 524.460.61

PAGA POR DEPOSITOS
En Caja de Ahorros 6 o|o anual
A Plazo fijo . . . 6 1|2 » »

Entrega Gratis Alcancías a los depositantes
Emite giros sobre todos los ciudades y pueblos de América y Europa

Giros sobre todos los pueblos de Italia por intermedio de sus corresponsales: Banco di Roma, Crédito Italiano, Banca Commerciale Italiana y por el Servicio Postal Italiano.

Paga cupones del Prestito Italiano
REALIZA TODA CLASE DE OPERACIONES BANCARIAS

Banco Italo-Belga

CALLE ZABALA 1412

Capital Frs. 50.000.000
Reservas » 25.000.000

Casa matriz: Amberes. Sucursales: París, Londres, Río de Janeiro, Santos, San Paulo, Campinas, Buenos Aires, Valparaiso.

Agente del Crédito Italiano